中華民國郵政特准掛號立券之郵件
（本館開設上海四馬路望平街黃字一百六十一號）
神州日報
日本明治四十四年八月十日第三種郵便物認可
（德律風二千四百二十八號）（一）

神州日報
THE NATIONAL HERALD. SHANGHAI.
中華民國七年二月念七日
陰曆戊午年正月十七日
星期三
第三千八百九十二號
大張每份售大洋三分

本報廣告價目
一律大洋 以後每字 日五字 十字起碼 每日 第一二 自一五日 ……

本報大擴張廣告

本報創設海上十有餘年聲譽昭然在人耳目其間魁儒碩學英髦卓絕之士往往在焉惟因時會推遷升沈弗定回旋落扆振至今不衰犯百難于故清無異九淵白日耀寸輝于民國敢矜先路明星近歲跌距頗漸發揚同人不揣棉力願加恢拓還我神州揚推國政月旦時賢則用謹嚴之筆飛傳東西洋專門名家最近思想及其談話均得陳列小說雜俎諸科廣增新品謹自陽歷三月一號起實行擴張所擴張者臚陳於左 閱者覽焉

電聞輯錄要訊則皆翔實之言條若實業教育商情各類另立專闢文藝

一擴充篇幅 每日仍出三大張特別消息以外商情及輪船火車表等應有盡有

一提倡實業 新闢神州實業界一欄專載實業界特別消息凡實業大家之歷史肖像及其談話

一作起教育 新闢神州教育界一欄專載教育界特別消息除調查各校近事外凡

一潮新刊著作 均爲揭載內容加以評論以紹介於當世

一特派訪員 本埠發生最新事實時凡普通訪員所未探悉者當派特別訪員

一交換智識 讀者俱樂部俾閱本報者得以互通智識以逐解疑義求之

一增益怪聞 本報怪聞一欄前綴怪話敢謝特色近苦凋疏因設法擴充凡社會新奇之事靡不搜羅殆盡

一展拓文藝 文藝俱樂部除舊載之廣陵潮九尾龜外小說筆記劇談等時有增加其內容皆由本社同人自出心裁所撰造

一懸彩徵求 每月設懸賞一二事以爲讀者娛樂第一次定期三月十五號發表海言投贈必具酬資姑爲求友之鳴敢不嚴

一寓意揷畫 (念以待) 本報雖暫停止凡遇有時政評論所未盡者則寫圖以明之要在蘊藉而無傷輕薄諷刺而不涉荒傖

全國中學師範學校公鑒

敝館出版 中學共和國教科書 民國新教科書 師範學校新教科書 均係現任 各省師範學校校長教員及留學歐美專門學校畢業學士博士 根據 最新之學說方法 分科編纂 內容完善 尤與現行學制相合 迭經教育部審定公布 各省長通飭采用 貴校如欲得適宜之書 可於此中詳加選擇 必能如願以償 現屆 春季開學 敝館已將 此項書籍預備充足 並分寄各省分館及全國大書店 聽候采擇

商務印書館謹啟

漢冶萍公司股東公鑒

本公司定期陰歷十二月二十五日起發給第九屆六厘現息即每股銀元三元請各股東屆期持息單到本公司會計所領取爲荷特此通告 ◉董事會謹啓

輪船招商局買煤招人投標廣告

本局現擬購煤約三四萬噸關稅歸買主付給貨到上海在本局碼頭卸交如有願承辦者請先到本局閱明章程然後開明煤名價目並將煤樣於陽歷三月十二日以前交到本局以便開標擇買此佈 輪船招商總局啓

鹽業銀行分派第三期餘利廣告

本行六年分第三期股東官餘利業經股東總會議決按一分五厘分派茲定於二月廿五日起請持股票到北京總行發票照付在津滬漢各處者可將股票交津滬漢各分行寄京代領特此廣告

上海公學招生

插班 中學一二三年級高小一二三年級國民三四年級 試驗 國文英文數學 證金 二元考取者學費內扣除不取者退還 試驗期 陽歷二月廿七日 開學 陰歷正月十六日陽歷二月廿六日 學費 中學每學期二十元小學每學期十五元 膳宿費 半膳者十二元 「校址」上海白克路二百零七號

江南中學日校夜校招生

科目 國文英文法文數學簿記打字圖畫 學費 舊學生每學期六元新學生每學期八元 報名費兩元 報名隨時可報隨到隨考 考期 陽歷二月念八 開學 陽歷二月念八日上午十時 日校部學級 兩科 學費 每學期十四元 報名隨時隨考 夜校部學 陽歷二月十一號晚八時 八點半開學 校址上海靜安寺路八十一號洋房詳章函索即寄

各埠購閱本報者鑒

定報例

	全年	半年	二月
中國境地	九元	五元	
日本境地	九元	五元	
西洋各國	十九元	九元	

報費先惠郵票代價作九五 郵費在內

寄報例

款到即寄遞以後照定期按日寄送如遇禁品之處九江恐 ……

上海電報局廣告

啓者頃准漢局公電開自此次亂事發生以來漢口直達線路時有阻斷近自岳州失事以後長沙至今未通廣東線贛州轉報工作極難現由南昌照轉亦不甚暢九江綫中間又有行營線存宜昌以上亦已旬日未通廳東線贛州轉報工作極難 …… 更無暇可發由漢局經轉各報每日有千餘之多一機不濟勢必牽動各項手續其餘寄桂蜀黔浙各省之報及粵湘兩省之商報一律交郵寄遞臨時將以上情形通知發報人爲要等因准此合行登報佈告週知此告

費康之燈火

省油省電能將電費較從前減至三分之一使電燈火已盡人皆知惟往往有人不知新式燈泡之省電最爲安適最便利安適之燈火 新式省電燈泡凡十六支二十五支三十二支及五十支燭光每只售銀八錢半二百支燭光每只售銀四錢一百支燭光每只售銀二兩五錢欲購以上燈泡請至南京路四百七十二號本處樣子房可也 電話二千六百六十號 寓滬西人工部公局電氣處啓

圖畫美術學校暨函授部續招新生

本校續招正科第一學年乙級生三十名二三學年各級均有餘額可插「考期」陰歷正月十八十九二十「報名」務須於考期前到校預繳報名証金五元考取後於學費內扣除「開學」陰正月念二日又「函授部」特聘高企峯先生總理部務範本均經詳確以爲各埠學者所信仰自特續招甲乙部新生四百名男女各界有志者均可報名入學函索詳章須附郵票三分「校址」上海西門白雲觀左近 張聿光 丁悚同啓

中西醫藥函授學校第三期招生

本校創辦以來成效卓著無庸贅述第一期學生已於去冬畢業現又大加擴充延聘留東醫學士王醒凡等助理一切學費入學時暫不收取畢業後可來院實習藉資經驗備有詳章各科講義樣本函索附郵三分上海西門中西醫院內

永年人壽保險有限公司通告

本公司承保壽險能照出金磅保單有志者可乘此金價大跌之好機會速來投保○○請打電話至中二千六百零一號或函致上海廣東路十號敝總公司接洽可也

二十世紀最新出品 拔毛藥

此藥拔鬚拔頂髮拔毫毛一經施用無不特奇一劑除根永不再出誠空前之妙品蓋世之奇藥少年多鬚髮額髮毛者不可不拔鬚每劑價目一元「用法另載仿單並無痛苦」 東京水田二郎化合於橫浜製藥會社 經售處上海東棋盤街嗚盛里口厚豐祥號

伯庸醫院

電話一二六四號 三馬路大慶里口

送診 上午九時至十二時 門診 下午一時至三時 出診 下午三時 診例 初診一元復診五角 以後診金五元急病隨請隨到醫金仍照定例貧病不計

科目 內外婦兒眼耳鼻咽喉皮膚花柳等科

注射療法 梅毒 六◎六 ◎六◎六 下疳 淋濁 肺 喉症 痔瘡 骨節酸痛 ◉梅毒早期化學檢查 ◉種痘 ◉新研究最靈戒烟藥 本醫生所發明之諸藥品煞費苦心試驗至兩年之久始克成功去歲曾戒斷范少山小柱山小小老瘾且戒期中亦無絲毫痛苦諸君不信請嘗試之有另簡章函索即寄

留日愛知醫士臧伯庸布

凡先天不足後天失調陽痿精衰等症服之無不精神煥發轉弱爲強變料又名丈夫再造天採辦大山人參海狗腎等珍貴藥品取精汰渣提煉而成水火相濟無燥熱之弊功能壯元陽暖丹田強筋骨理腰膝添精補髓固本強身縱使白髮衰翁亦可返老爲童無委靡不振之虞洵前無往古後無來者之惟一強種秘寶也 價目單料每盒四元雙料每盒五元試服一元不靈包退

上海盆湯弄甯波路口崔氏勵香廬啓

分設 北京觀音寺街 長沙瓶道 杭州陳列所 天津東北城角 南京下關 安慶 金銀庫胡同口 奉天 福建總署口 軍醫西縣錫江陰巷內

考租界工部局衞生處每星期之報告而歎華人之亡於肺病者恒較爲他病多上海一埠且然其他各處已可想而知矣夫肺病總名也起始之病源經過之病狀各有不同故凡所受之痛苦亦均有異而要皆不外乎肺氣虛弱外邪侵入致生咳嗽哮喘氣急痰凝之症治之不早則輕者漸重重者益危甚且至於不救豈不大可哀哉按肺爲五臟之第一部其作用在氣人生一呼一吸無非惟氣是賴精血之得以流行無肺氣滯者調達之證也故治病莫先治肺中西醫同一見到艾羅醫生之療肺藥爲治肺病最王道最切實之聖品値此冬令乾燥正肺金爍火易患一切咳嗆痰喘肺脘發炎此症尤宜及早預防況冬至陽生春氣發動無病者易病有病者必多復發惟服等療肺藥可保無各種肺症之發生識給老人咳嗽圖以爲世之患肺病者告

艾羅療肺藥大瓶二元每打廿元小瓶一元二角半每打十二元

○總發行所上海三馬路中法大藥房各埠分號及各大藥房均有經售

●錢芥塵啓事

鄙人客冬抱恙甚重差幸痊可惟氣體素虧醫囑靜養用於本年二月一號起館中所有事務概由原任協理余穀民先生經理負責特此聲明

評論一

▲不可收拾之時局 (膠蘇)

川恃中央。而成都陷。劉存厚逃。陝恃中央。而西安失。陳樹藩退。閩恃中央。而援軍遲遲不至。李厚基亦陷於危境矣。北方政府之威信。墮落至是。尚何統一全國之可言。合中國全境而計之。若湘。若滇。若黔。若桂。若粵。顯然與中央反抗者。居什之二三。若蘇。若贛。若鄂。雖猶與中央相維繫。而不盡能聽其指揮者。居什之一二。若川。若陝。若閩。雖欲拱衛中央。而其力已竭。勢且自救而弗遑者。又居什之一二。其他。以地理之關係。防禦外患之汲汲。若黑。若吉。若甘新之屬。不暇爲中央供奔走者。又居什之二三。舉國之中。強半統一。而無兵可用之地。什竟居八九矣。其猶可驅以作戰者。祇京畿左右三數省之兵力而已。然且以中央舉棋不定故。遲回審顧。視若畏途。今日出師。明日拔隊。爲其名而不爲其實者。又比比也。故即令無外患之侵迫。大局已成瓦解之勢。而今之當局。猥欲以機巧圓滑之故技。恣爲反覆變詐。謂是足以控制一切。收拾殘敗之局而有餘也。不其傎乎。噫。

評論二

▲幕 (重擔)

流行諺語有所謂黑幕者。吾將拈此幕字以概當世。而當世果在五里霧中也。

分之。有一事之幕。一人之幕。積之。成一國之幕。勢之來也。則張幕。勢之歇也。則掩幕。勢之破也。則揭幕。雖然。與其張也無甯揭。與其揭也無甯掩。和內而戰外。馮河間之幕也。南七而北三。長江列督之幕也。色厲而內荏。討南諸司令之幕也。假公而濟私。伐北諸義軍之幕也。吾以爲匆匆了戲。草草關箱。最爲不幸中之大幸。否則。各去假面。不無赧顏。然猶勝始終墮於十重障耳。頃聞陳光遠歡迎魯師。馮玉祥勉爲褫職。以及馮氏藉口于邊陲禦侮。似皆布幕者應有儘有。未得語於剖胸吐胆之林。不然。互道歉衷。自崖而返。豈不甚善。豈不甚善。

代理大總統令

二月二十五日大總統令前派陸軍第十六混成旅旅長馮玉祥率師援鄂乃竟沿途託故逗遛通電主和業經嚴電誡斥茲據湖北督軍王占元電稱該旅長並在武穴勒提鹽厘各欵似此抗違明令任性妄爲殊屬大干軍紀馮玉祥著即先行免職交曹錕嚴切查明呈候核辦此令

又令任命董世祿代理陸軍第十六混成旅旅長此令

又令參謀總長蔭昌呈請任命王瑩爲陸軍第四師一等參謀官田鶴年爲二等參謀官均照准此令

又令陸軍總長段芝貴呈准黑龍江督軍鮑貴卿咨請以雙保升補東興鎮協領應照准此令

又令巴和晉給三等嘉禾章嚴培南晉給四等嘉禾章此令

又令吳廷莫奎印王恩紱均晉給四等嘉禾章此令

又令王齊莑給予四等文虎章此令

又令茲制定督辦參戰事務處組織令公布之此令

▼內外要電▲

▼北京▲

▲楊士琦王芝祥聞皆不願組閣錢內閣或可暫續

▲俄邊問題馮段及國務員均主張與日本共同行動令〔廿五〕已電章使探日政府意旨

▲魯訊張懷芝昨接贛電施從濱軍在潯爲陳〔光遠〕軍及馮〔玉祥〕軍扼困勢頗危急擬即率一混成旅往援並有急電致皖鄂各處內容未詳

▲徐樹錚有已微服赴滬說

▲免馮玉祥職並交曹錕查辦令今日〔廿五〕下午發表同時並有令該旅團長董世祿代理

▲督辦參戰事務處組織令七條已公布

▲田中玉已抵京

(以上本館專電)

▲二十五日命令宣布馮玉祥之罪狀並免職交曹錕查辦同日以命令公布參戰督辦事務處組織令七條

『以上東方通信社二十五日電』

▲馮總統最近通電南北各省略謂外交危機緊急不可不從速解決內爭舉國一致以對外

▲傳說南北兩軍已訂停戰一星期之約

(以上東方通信社二十六日電)

▼漢口▲

▲日清汽船大亨丸由沙市下江駛至監利縣下游之長關『譯音』被南軍亂射中銃彈十六發船中搭客中國人一名負傷甚重又有日本漢口支遣隊司令官幹頭少將由旅行歸漢亦乘同船銃彈二發中司令官船室人幸無恙該船於二十五日又在岳州下游金露山地方擱淺被該處中國兵射擊有由岳州護送大亨丸船之日艦伏見號亦在同處槍擊幸得無恙現武陵丸船爲救助大亨丸急駛前往該地矣

『以上東方通信社二十五日電』

▼濟南▲

▲施從濱在九江所率之山東軍隊爲馮玉祥軍所迫形勢危急要請速派援軍來潯張督軍不勝焦慮將令一混成旅南下又因安徽省形勢危急將第二路司令部移進徐州自昨日開始輸送張督軍擬於今晚『二十五』赶赴徐州暫持觀望之態度

『以上東方通信社二十五日電』

▲濟南中日英美各國防疫委員因接蚌埠發生眞正鼠疫之報告集議防疫方法決議先在津浦鐵路韓莊驛設檢疫停留所由南來之旅客概須在該所停留五日在該所未設備完成以前津浦鐵路南段之火車停止開行山東省內各要地皆設檢疫所聘日英美三國醫生爲防疫顧問員等濟南城內數日前曾發生類似鼠疫患者數名經日英美三國醫生檢查之結果眞僞未判明現正嚴重警戒

(以上東方通信社二十六日電)

▼東京▲

▲據海軍省公報云在地中海出勤之日本驅逐艦隊之一部於二月十二日護送與國運送船駛至某地被敵潛艇襲擊即直行還射又他一部於二月十九日在其處亦被敵艇襲擊力戰擊退之後復發見敵艇再行攻擊云云

▲二月中旬對中國貿易輸出九百另三萬七千元輸入四百二十三萬四千元

▲本野外相今日在貴族院答江木千之質問云內田大使先歸還哈爾濱再俟訓令因形勢如何然後赴俄都云

『以上東方通信社二十五日電』

▲本野外務大臣在貴族院報告內田大使離俄京事云內田大使因避險決計離俄京非表示國交斷絕之意且因俄德單獨媾和尚未成立故俄國與聯合與國間之邦交亦未斷絕不過各國使臣暫離俄京耳

▲京都實業家上野與吉氏爲研究中國捐助京都大學經費十萬元

▲日本政府提出朝鮮物品進口免稅法律案於衆議院

(以上東方通信社二十七日電)

▼快信▲

▼南京▲

▲前農商總長谷九峯由粵至滬閱報有粵軍政府密令二十一日由滬來甯寓下關中西旅館十二號二十二日晨李督派王副官歡迎與谷同乘汽車至軍署密談三小時之久二十二日谷乘夜車返滬聞寓別克登西飯店

▲前總統府秘書長丁佛言昨由津浦車南下據聞此行携有廬津某老密令與滬上各派接洽意欲再登舞臺云

▼杭州▲

▲前政事堂左丞楊士琦昨乘早快車到杭寓西湖楊莊

▲省議會臨時會將於四月一日召集

▲前錢塘道尹王守恂奉齊省長令暫留浙省俾便任用

▲經濟調查分會錢會長辭職聞以實業廳長雲海秋兼領

▲臨時參議院議員袁道冲由財廳張廳長函請來浙組織農工銀行

▲警務處長夏定侯昨委朱士傑爲江山縣鳳峽三等警佐

▼內外要聞▲

▲馮玉祥褫職令發表之經過

▲各方面之戒備

▲查辦員之籌擇

馮玉祥通電抗令後元首即擬明令嚴懲以肅軍紀上次閣議即擬明令免馮官職但恐各方未有戒備馮或竟行竄擾故暫行擱置僅由參陸兩部分電長江巡閱使倪丹忱副使王子銘鄂督王子春宣撫使曹仲珊總司令張勳及第二路師長施從濱等嚴行防備而對於皖境尤爲扼要最近倪使來電稱皖境已派安武軍第八路全隊分駐省垣派第一路全隊移駐蕪湖分担防務且復轄境內方面派軍隊擇要扼守云云二十三日閣議遂決議將馮免職聽候查辦查辦人員本擬倪嗣沖因倪與馮立於反對地位恐各方未能翕服故閣議改由倪嗣沖曹錕二人查辦府議席上又將倪嗣沖名字圈去由曹錕單獨查辦此議既決院部即於是晚特發急電遍致各省督軍省長詳述馮旅逗留武穴通電抗令分兵設險強提官款種種悖謬行爲實屬有玷軍人名譽用特免職查辦以儆宣示所屬勿滋誤會等語至馮旅遺缺已改委十六旅第二團董團長升署因第一團團長係陸建章之姨甥附和馮玉祥第二團長則與馮旅反對故特舉以升替已由陸軍部電知董團遵照矣此項免職查辦命令原定廿三晚即行發表後竟未公布或者以他故稍爲遲滯聞中央派赴武穴之米材棟張國仁兩員於廿二日抵武穴來電報告府院謂面見馮旅曉以大義據稱擁護中央心迹無他斷不致附和黨人爲不顧廉恥之事國務院方面前因馮在武穴強提官款嚴電詰責馮氏馮日來電又力自剖解然已無及矣茲錄院電及馮電原文如後

國務院養電云武穴馮旅長鑒准財部咨呈內開財禁武穴第十六混成旅於二月十二日派副官虞勃帶兵到武穴權運分局聲稱中央兵餉未到強行提去鹽解庫欵二萬八千九百餘兩鹽欵關係外債咨請電令迅予歸還以保稅源而固國信等因到院查該旅餉項除本月未到領期外從前並無欠發此次在武穴借銀兩究係作何用途且鹽欵收入外債攸關該旅長何得任意提用應即迅速如數繳還該局以重稅欵盼復院養印云

馮旅長禡電奉院養電無任悚惶派兵強提稅欵並無此事伏乞澈究並請勿信捉風撲影之言現駐武穴照常操練保衛商民並擬每日電稟地方情形一次之慰鈞念

攻岳總司令張敬堯接馮玉祥主和通電後曾去電勸告以大局爲重請取消前電率兵赴行鄂共策進茲據某交通機關所得漢口電訊稱馮玉祥已有電覆張總司令略謂奉電責以大局爲重感愧莫名玉祥亦正愛國不忍同胞自相殘殺故敢力持和議與執事所謂愛護國家無異惟所持之進

行方法有不同耳 尊電欲玉祥率兵赴鄂與西南相見於干戈玉祥無似竊不敢附和云 魯督張懷芝 頃又有電致許馮玉祥其文曰 頃奉電諭派懷芝爲湘贛檢閱使并令即日出兵自應遵照辦理惟自馮玉祥駐兵武穴通電主和長江形勢生此重大變化殊出意外頃據施師長從濱密報馮玉祥自武穴至安慶沿途水陸兩岸均派重兵按段扼守即往來商船亦不准經過并云與贛督確有聯絡已允暗中援助 等語除飭該師長嚴密監視及預籌對待外并 派第一混成旅兼程前進以作施師後援但 馮旅盤踞長江流域阻碍交通實於軍事上大有關係 伏懇中央迅予設法處置并電贛督顧全大局勿爲馮旅所愚以期共策進行早弭內亂懷芝准於日內督率後路軍隊親赴前敵指揮一切謹此電陳

▲西報論武人與政局

(譯者齋草)

字林報二十二日北京通信云 馮玉祥之對待政府 殊足令人 解頤 其始不奉政府令其赴鄂之命而 逗留武穴 電告政府謂水淺不能上駛然其他船隻固照常通行也既而以忽患腦病 電政府 乞假 兩電之中均以洋洋洒洒之詞泛論政治此君誠善用電綫以自廣其令譽者也北方各督軍 對於馮之此舉 憤怒而不能作聲 蓋馮乃彼等自己一部將向在卵翼之下羽毛甫滿乃出此背母高飛之舉當不可恨 張懷芝 因此 大發惡氣 不肯再往攻奪岳州倪嗣冲電北京謂彼等不料馮玉祥荒謬至此否則彼早當有以處置之矣其他某某督軍勸政府速聲討此叛徒然無有一人自告奮勇者聞前總理語人彼『馮』之力太強固直無人敢觸惹之云然馮與顯然助馮之李純與簡拉不肯援鄂之陳光遠迄今尚未遭政府雷霆之抨擊惟督軍派報紙則謂 懲馮令不日即下 此派人直 視馮爲一窮兇極惡之人 也維時張懷芝既不長驅入鄂政府反任彼爲 湘贛查辦使 所謂查辦者不知是何意味 總統對於主戰派力請速戰之電復稱南方主和之人甚多彼未敢決絕作戰 據今日英文北京日報載稱 曹錕張敬堯 自漢口來電 謂『在鄂政府軍已有 十萬餘人 莫不精神奮於 準備作戰 以府咨改變政策 挫彼等之熱心 殊爲不智故彼等 決計不從中央政府停戰之命令』則曹馮玉祥所部除原有之第十六旅外尚有一旅 乃在浦口時所招集者故彼之兵力在一萬人以上 而軍中既設有青年會機關有演說以開知識有足球以鼓興味 與普通中國軍隊不同 則此後或大有作爲乃意中事現馮軍屯駐與九江武穴之間而經李純允許通過浦口之山東軍 則在九江附近 與馮軍相對峙 假使李純與馮玉祥果克稱厭職者 山東軍殆將陷於穽中 此間報紙預料不久將有戰事夫使雙方健兒果能稍稍流血顯然亦足爲電報當局一解煩憂蓋電報之爲物並非有利而無害已爲最高當局所承認奉天之 張作霖 昔爲盜魁今爲足脊楮模之愛國家近與李純互以電報相激戰甚爲猛烈復彼此電呈前總理王士珍聲訴其情王乃好好先生接電後復電 勸慰 略謂兩君卓識欽佩良深吾知兩君之意見均發于愛國之心而非出於私見其後又接續數百言末乃言深恐兩君再以電報互辨將妨碍夙交務望顧全公誼彼此相諒勿再發電云云吾人觀於王氏之言亦可見 滑稽 之事固有出於非吾人期望之地者也吾人究竟將觀一大笑話或一大慘劇實不能預言目下北軍集於鄂省者甚衆其所有 金錢組織及軍器均優於南軍 此乃無可諱言之事實假使各主戰督軍果欲作戰果能使其部下作戰則致勝自應不難然不論作戰或潰逃北軍一聞砲轟之聲其血氣即爲之煽動而搶刼騷擾之行爲隨之而起欲此種事不發生惟有不開戰乃可以救免南方領袖顯然無挑釁之意蓋彼等並不進軍且準備藏鉏也李純及其友人以及總統之化身『總統之肉身乃與濱軍派一氣』對於議和問題時時與南方密切往來 苟非督軍派人作梗者解決當甚易易 無如督軍派人之面子與錢袋已陷於危機 不能不背城一戰然使前此彼等之洶洶在勢者純乎恫嚇手段則此後亦必不能久持或則挺身而出或則抱頭而退以讓一斑新人物之登台耳惟欲此 北派軍人完全失 勢亦殊不易 而失勢之後何種龐然大物足以繼之亦一真趣之問題也

▲南京歸客之長江形勢談

▲如見其肺肝然

昨天時報據由漢口經九江南京北上之某君所談長江形勢頗有獨到之處其言略曰 李純 陳光遠與總統似有何等密約之潛在 而 馮玉祥此次頓改態度亦難保不與總統有關係 蓋馮玉祥與李純陸建章陳光遠 等固明明爲同一系統之人物 也聞馮氏原來之計畫本欲占領安慶 加倪嗣冲以打擊惟李純陳光遠 兩氏所處之地位 不能顯然應援馮氏 且於事實上 李純治下之軍隊極爲複雜不能絕對服從李純之命令者亦復不少至 陳光遠治下 如吳金彪鎮守使原與吳光新同一氣味 倪嗣冲之兵力亦頗強大因此種種關係不克如計進行乃不得已 祇好取消 極的中立態度 現李陳兩督擬從此方面造成一種勢力故 李純特 欲與張文生以勢力者即係 達此目的之一種手段 而欲獲得實力也實力既得然後 以此方面爲中心以期達到 馮總統素來之目的 惟時局發展遲遲恐不容易獲得此勢力耳

▲海軍第二艦隊中立說

▲竟不肯與北軍共同作戰

順天時報據二十一日漢口電稱 碇泊長江第二艦隊司 令杜錫珪 現甘言當以中立態度專任維持湖北江西兩省治安之責 已傳令各艦長矣惟 曹錕嚴令杜司令應與北軍共同作戰參加岳州之攻擊 萬一杜司令不應允則 曹錕當令 部下各 陸軍分乘各艦以便監視 云

▲馮國璋挽留贛督電

▲儘受激刺 ▲切莫灰心

贛督陳光遠 褫職留任則令頒布後同時陳即發電辭職至再至三贛省紳商各界則公電中央懇請挽留馮氏對於贛督表面雖稍示貶抑而倚重之意仍殷殷觀蒸日覆贛督密電一通可見其梗概電云(上略)國璋與左右交誼非同泛常值此存亡危急之秋各負撥亂反正之責 無論感受何種激刺絕不容獨善 以棄國家 鄙人數月以來抵當風潮疏通意見唇舌兩焦應付俱窮然而 黽勉不敢 告勞者賴 有同志諸君子之隱相匡助 也以公義私情而論公詎可 存高蹈之心頃據南昌總 商會陽日電呈以台端辭職地方震恐切同挽留目前謠詠紛紛重在安輯人心尤不能聽公之遽去仍望 顧全大局力 疾 維持 如所患驟難復元儘可在署靜治靜心調攝(中略)亦勿須請給假期特此電復並希傳諭贛省各知之國璋

▲岑西林請緩攻岳電

▲以南軍不犯鄂境爲息壤

據政界消息岑雲階於二十二日由滬電政府略謂南軍方面刻已議定停止攻鄂苟有所犯春煊完全負責北軍各隊亦應擇要駐守萬勿進攻 請即電令前敵各路統兵長官一體遵守俾和議易於進行云云聞元首以此事關係重要已與錢代總揆磋商辦法矣

▲秦中戰事之近訊

▲陳樹藩退守潼關 ▲劉承恩赴陝宣撫

近日盛傳西安不守且有陳樹藩不知下落陝兵及民黨已 擁戴鎮守使管金聚爲陝西督軍 之說聞參陸辦公處所得陳督之篠電即言防務吃緊兵力單薄惟此電係二十一日上午十一點十分鐘 在潼關局發並非發自西安 潼關以西電報當已阻斷 故電係十七日稿迄二十一日寄抵潼關始得拍發則陳氏於十七日尚未離西安也連日局面似又有變化聞潼關又來急電二道第一電謂 西安已被諸路圍攻陝督陳樹藩兵單械盡業已出城退至渭南 第二電則云 敵既戰 勝復行追襲陳 督又由渭南 退至潼關 急電中央速派大兵援助以安陝局云云則似陳督離省之說已可証實 唯此電係由何人所發傳者尚未得詳耳又聞政府接甘肅馬福祥養電略稱頃接 三原胡景翼 急函云 與曾旅衝突陳督遣派重兵圍攻 懇轉請中央 派員 查辦或將陳督撤換 無不惟命是聽等語其應否派員查辦之處應請核示一轉云云然則陳事真相如何尚介人無從懸斷也前廣西省長 劉承恩 於廿二晚由馮總統電召到京現在西河沿群賢旅館京報記者某君特往訪謁詢以此次來京之任務據云與總統因陝西此次發生變亂實由各方面誤會所致誠不願聽其自相水火糜爛地方擬請余『劉氏自謂』 往陝省宣撫 云云又据公府某要人傳出可靠消息元首此次敦請劉前省長赴陝宣撫實因 三年前劉氏曾任陝西軍務會辦之職 與該省軍商各界感情尚稱融洽除傳見劉氏面授宣撫辦法外并囑劉氏就個人意見開具說帖以資參考聞劉氏已於廿三日開具辦法數條送呈元首披閱現已交軍事處核辦矣

▲施從濱到潯後之布置

▲兜不免以赴鄂爲畏途

山東暫編第一師師長施從濱頃由九江致電公府原電略稱前奉中央寒電催促職師剋期赴鄂業於巧日全部開至九江今與 贛北鎮守使 吳金彪 將進行辦法商定兩項『一』吳軍計有一萬二千人担任九江防務『二』職師 全部擬留 兩團駐潯 餘俟張子志檢閱使來潯再定兩行方針又聞施氏附電尙陳述對於馮玉祥之意見措辭幷不甚激烈云

▲記廿三日之國務會議

廿三日星期六爲國務例會之期上午九時錢代總理首先到院十一時左右各部總長陸續到齊照常開議首由陸子欣總長報告 某項 外交問題 事關秘密未便宣布次由陸軍財政兩總長提出 籌撥魯鄂 各處軍費案 數件無甚討論照例通過段香岩總長因須入府會議軍事退席獨早其他各部總長及錢代總理於下午一時散會後均在 院內午餐聞是日臨時提出 討論之案頗多『一』爲 維持武漢 地方秩序 以杜外人乘勢染指之件『二』指示 東北各處長官防範俄德亂徒攪擾 內地之件『三』簡命中國銀行總裁之件『四』吉閩贛 等省要求追加預算案 散會午餐後即由錢代總理偕全體閣員應大總統之召進府議政云

▲蒲岳戰事一得錄(二)

外間喧傳蒲岳間戰事甚烈北軍又潰無稽之謠殊不足信記者詳加探訪 南北軍雖已漸次接近尚未發生激烈戰鬪 茲就調查所得分誌如下『一』攻岳總司令張勳臣十九日由參家棚乘車 赴蒲察勘 前敵火綫布置防禦方法畢畢于二十日回省『二』據外界消息 武岳路洋工程師泛爾泌氏 『譯音』尙在羊樓峒站工程師泌某因該地危險 開車至趙李橋 將泛爾泌氏接至蒲局如已開戰該車即不 能直達趙李橋按武岳路 全綫計四百七十里 武昌至蒲圻 計二百六十五里由蒲經過茶菴嶺至趙李橋『北軍頭道火線』至羊樓峒『南軍火綫』約九十里 由羊樓峒至岳州約 百里 均屬湘境『一』探據軍界消息 前敵 連日 並無戰事『一』探據交通界消息雙方均有 預備 接戰之說尙未開戰且有停戰議和消息

▲不了而了之川局

▲劉存厚已乞降 ▲熊克武入成都

四川情形危急迭見報告茲聞劉存厚以 力盡援絕 特於 十八日與省長張瀾會電熊克武請與滇軍單獨議和 略謂川戰不已致使大局難期和平全由於余等昧於時勢所致 中央對於時局一意因循姑息因之時局益形紛擾其意何居實所不解 川局久經兵亂萬難再堪戰禍茲特聲明與西南各省取一致行動擁護約法維持國憲 暫泯川省之糾紛促和平之進行其盛慨念時艱退處收拾之任 統攬川省之軍政速息各方之戰爭 爲盼云云聞熊得此電 與幕友商酌已於 二十一日由渝前赴成都 云又據另一訪員報告 川局危殆確爲事實 惟成都方面久無電到京私人電信又檢查嚴密拍發不出故真相 明 昨日接到 重慶 友人馬日(二十一)來電 報告川事尙 詳當爲最近之實況也設法拍 電云川事糾紛不堪言狀渝電局處軍隊勢力之下檢查嚴密未便隨時報告 近日滇黔軍亦屢爲川軍擊敗死亡不少惟據成都密訊以子彈餉項俱已罄盡現不能守兩師已退資中五師會同招安黔軍已抵簡陽及金堂 現劉存厚張瀾有電乞降實不得已熊克武與滇黔軍仍反對劉張 要求一二三兩師將領 與劉脫離關係 各將領亦有電宣告脫離內容祕僞尙不可知熊於本日『二十二』帶兵兩連赴成都自居督軍 其對於一二三兩師亦不深信綠熊與滇黔軍子彈亦磬惟向商民商借現銀數十萬以資活動較爲得手云云

▲勸告贛督自主之文章

▲熊園濃之一片熱誠只落得無意識三字

熊園濃 者上書於陳督竟 請宣告自主 當此時局紛擾鄰疆多事之時此種言論與地方人心 未免大有 影響 聞陳督閱後以 無意識 三字目之茲將其 原文 錄下 秀峯督軍鈞鑒竊園濃以龍津下士安義寒儒家世詩書遇叔季徒懷定遠之志愧乏士雅之才 竊以 袁氏帝制自爲反對入獄共和復活得出囹圄 三載以來對於世局不敢稍貢芻言者蓋以前車可鑒不得不愼重以將事也詎國是紛紜依然如故自丙辰以迄今茲政潮起伏波瀾翻徐州之會議也督軍之結團也國會之解散也復辟之專橫也卒致演成南北之戰爭尋仇挾隙無有已時滿目瘡痍生靈塗炭此皆我督軍所親睹而親見之者也今者中央討伐西南首領之命業已早頒由此

▲接第三版▲

南京路卅七号

立治傷風鼻烟

科發傷風片

科發藥房監製

傷風雖非重症　日久不愈　即成肺病　治之遂難　此煙無論新久　以之嗅入鼻官　數次即愈　其效如神　每瓶洋四角

傷風一症　最易傳染　初起急宜醫治　以免染及家人　此片專治傷風　奏效最速　如屬初起　一服即愈　每瓶洋六角

氣急

崔氏駁製哮喘氣急仙丹無論寒熱虛實男婦老幼各種哮喘氣急均能藥到病除曾有患氣急四十餘年危險異常百藥不效服一料而斷根不發現値[illegible]合[illegible][illegible][illegible]動患斯疾者頑勿自苦若傷風咳嗽一服即愈每瓶一元每料六瓶收藥本五元起碼三角

上海盆湯弄甯波路口崔氏辦　香廬啟

金刀牌

香煙　香煙

諸位吸烟家請試吸此烟價錢很便宜五個銅元可買香烟壹包各處烟紙店均有出售

雲南思茅南大街恆裕號何餘清君來函

服自來血治愈頭暈眼花諸症

五州大藥房主人台鑒敬啓者鄙人身體羸弱幼年多病又因操勞過度時患頭暈眼花耳鳴之症敝地又僻處[illegible]殊少良醫診治多方終無效果遷延日久病根日深以致精神愈疲夜臥不寗頗爲愁慮近來日閱各報登載貴藥房之人造自來血功效確實購回兩瓶依法服之未到兩星期所患耳鳴之症漸漸告愈飲食增進夜眠亦安奇哉眞救世之良藥也有患同病者須知自來血確有補身治病之功非普通藥餌可比鄙人身受其惠感快之餘特上寸緘以誌謝忱敬請執事先生台安　雲南思茅南大街恆裕號何餘清敬啓　十一月念四日

自來血總發行所上海四馬路五洲大藥房　登錄

稀世奇劑

救命軍出現

自暹古嶽得來對口菌一只形如[illegible]之色若紫赤層層輕[illegible][illegible][illegible]營此千古罕有之希物奇劑也（按[illegible]務有神種食品十年之者[illegible]百年之對口菌）自此菌出現以來治愈[illegible]務了務乾血癆[illegible]癆色癆及咳嗆吐血諸大症[illegible]均反本[illegible][illegible]加健沮此對口菌之功用有不可以言喻之形容者數月之病服菌二分包可見功數年之病服菌四五分竟能立效誠不死之仙丹無[illegible]之珍品也現剩無幾欲購從速每分定價十元不折不扣如假欺人雷殛火焚[illegible]附告聯服此菌有效見本月十四登新聞報廣告鳴謝見徵治癆之鐵據（外埠購函郵局掛號妥速）

上海法界八仙橋首安里[illegible]

馳名三炮台香烟

又名綠錫包

包面真　包裹真

包面包裹真正真

烟絲好　烟味好

烟絲烟味好中好

英美烟公司

▲接內外要聞▼

觀之無調和之誠意者咎在中央而不在西南故岳州之警耗甫聞武昌之風聲又急我贛深居腹地南與閩粵北接湘鄂四隣不靖風鶴頻驚影響所及不寒而慄加以脅軍入境謠諑時聞人民之恐慌更甚難於安枕我督軍當此多事之秋坐鎮贛省麾指南豫師皆紀律嚴明無敵爲衆感德較之李前督有過之無不及以息事甯人之苦願居仟調人進退兩難電懇辭職雖經地方各界電雅挽留然如茲情勢其中曲折闓濃雖不敏當亦我督軍之苦衷所不許也在中央保持威信下令討伐明知予人以藉口不得不作如是觀在西南保障共和所爭在政見不在意氣人心傾向節節進取實屬名正言順我督軍身爲贛吏手握兵符丁此調和無效之時孰順孰逆當早洞悉況贛省自癸丑役後元氣未復若使此一片淨土加入戰爭區域重遭兵燹則人民之慘痛將有不堪設想者闓濃爲國民一份子既不能建消安之策於政府又不能進和平之議於西南蒿目時艱良深浩嘆然桑梓情深媿方誼切不避鋒刃披瀝敢言我督軍既爲贛督則是督軍爲贛省之督軍贛民爲督軍之人民所冀審機觀變揆勢度情速爲宣告自主以贛省爲前提維持現在秩序促成實際和平大局幸甚贛省幸甚此則闓濃所日夕馨香禱祝者也

▲客述陝亂之眞相

▲陳樹藩已四面楚歌

武漢軍情緊急人多注意於長江流域而黃河流域之變亂發生於陝西方面者據最近所傳尤足駭人聽聞客有自西安來者詳述西安亂事原委記之以爲西顧者告陳樹藩督陝出自一種攫奪手段陝人之於陳乃有一蟹不如一蟹之觀念該省人民自婦人孺子竟鮮有以督軍名義相稱者呼之曰柏生現陳氏瀕於危殆閭巷間輒喜色相告曰這回柏生甃了『陝人口吻』陳之所以見惡於陝人者不外驕侈淫佚壟權侵欵（兵士有五月至七月不發餉者）與恣意殺人尤爲致亂之主因陳之心腹爲胡景翼者近亦宣告獨立以靖國軍之名義與原起討陳之護法軍聲氣相通而陳已有衆叛親離之懼靖國軍據三原獨樹一幟護法軍則據有臨潼高陵咸陽涇陽交口等處四面楚歌陳已將眷妾及貴重物件運出西安生命危在旦夕有某處傳來消息謂陳已帶有一連兵逃出西安之說護法軍之總司令曰焦子靜以郭堅爲第一路司令高俊爲第二路司令其餘各路隊從者則擴編第三路兵力已達六七千人聲勢勃勃已如火之燎原如耿植劉錫林石某趙某裝皆爲陳之舊部連長均已擴充數營附入焦軍皆不與陳共戴天其發動之遠因甚爲複雜其近因則激於陳之暗殺康毅如高雲麟其後又欲殺王一山焦子靜馬林甫諸人皆自逃避遂與各路力謀所以討陳一則因陝人之公憤一則非去陳而陝之稍著名望者悉屬有家難歸無以保也陳之殺康毅如也其手段至爲惡劣彼本無罪名之可指而陳忌之高雲麟事亦然一日請康讌飲酒且相與博戲薄暮送康出署則伏兵起而鎗斃之嗣擬以殺康之術施於王一山王既知之或泥其往王曰知危而避之非夫也遂入談詭陳送王出堂外陳將折而入王執陳手不釋云公送客不出大門不敬蓋王懷挾炸彈也陳不得已隨之出門而伏不敢發王乃逸去於是闘陳之志無復可綏矣劉錫林者一連長耳悍而多智客歲新疆之軍械過陝被刼即劉之所爲計划子彈廿萬鎗千餘枝綁陳之愛弟復賜銀而釋之收三連兵之軍械焦軍得此聲勢益張胡景翼者嘗陳氏勢盛時助陳擊護法軍不遺餘力及見焦軍日強陳勢日促遂一旦反顏以相抗竟與焦軍通欵合力圖陳陳氏本恃胡爲腹心干城胡既叛去則已孤立無援現陳氏差爲可恃者惟有曾子才之一營餘人加以憲兵隊及衛隊教育隊等不數五營之數如以焦郭胡高之軍合力猛攻直不啻摧枯拉朽聞有某君遣人勸陳效劉璋之讓成都而陳尙不願輕於下台派使與焦郭等商權欲對中央宣告獨立與焦郭携手使焦在陝令郭率隊攻晉以報前讎或攻豫以加禍他人以爲巧避攻擊仍謀自固祿位之計其結果恐難如願特修密電遣李某等二人往南方聯絡求其信用一面派人到中央告急並請巨欵其出此謀蓋殆中懷叵測矣有夜狸子者陳西之匪首也陳素信任之當胡獨立之初陳遣人往說胡胡詐謂其部下及曹俊甫之所爲而非其本心且約陳派隊共討之及夜狸子與張營長率隊至三原胡與曹及趙老九等合力攻之全數軍械炮機關槍各二脅均被胡軍收沒陳之軍隊半屬缺額如槍關及所駐各處旅客往來輒被刦掠即此而陳之不見容於陝人更毖爲之解矣計陝軍自焦胡與陳對敵外尙有井松生之一營餘人管金聚之一旅均爲中立不與陳生何等關係惟陳事之最可憂者則焦胡合謀攻陳然彼此各樹一幟胡則欲取陳而自代致陳氏之待陸建章而胡之與陳又一蟹不如一蟹陝省大局之破壞將來不知伊於胡底良可概已

▲風聲鶴唳之皖城

倪督軍昨有密電通知公署及軍警兩界謂馮玉祥如再有舉動定即親率師旅大張撻伐並已陳明中央請派北洋勁旅若干來皖協助防務云云

安武軍駐省一八兩路業經分撥二營馳往太湖華陽等處防堵詎昨二十二號又由滁縣調來安武軍第六路二營由省城西門外赴直達上遊石牌溜口等處分段屯紮以防馮軍西下

昨日華利商輪過皖滿載兵士亦係援鄂之師聞此項軍隊係魯軍由滁州出發而來該兵官乃張克瑤於過皖時並未停泊匆匆展輪上駛

長江水上警察廳長程炎勳任職六載聿著勤勞皖中人士同聲愛戴茲因歷年積累既已甚深事權又不統一頗萌退志輿情嘖然傳聞如是姑志之

皖垣盛謠九江一埠業經獨立殊駭聞聽茲據記者友人自潯歸皖謂親見九江並無獨立之事且該處駐有魯軍施從濱之一師至九江上游之武穴確爲馮玉祥軍隊扼守因九江梗阻不便窺皖遂由鄂之黃梅廣濟兩縣進窺皖境查黃梅與皖之宿松太湖唇齒相依故皖防吃緊倪氏之所以遣兵調將也

倪嗣冲以宿松縣逼近鄂省其兵力應趨重宿松一隅昨又由蚌徐一帶調來安武軍第六路步隊三營一俟到齊一律開赴宿松日來縣署在城拉夫挑馱輜重民間頗形驚疑

馮玉祥圖皖危急萬狀屢於前報述之矣倪嗣冲前令安武軍第七路開二營赴華陽太湖等處旋又撥第六路步隊一營砲隊一營赴宿松仍恐戒備不週兵力單薄特劃防禦綫三道一宿松二太湖三石牌至若上游水道之華陽因上有九江阻隔可保無虞然應派兵艦駐守俾免疏漏

安慶省城布置防務現已告竣計安武軍第一路三哨第八路四營全營且有警察隊警備隊共約千餘人尙有第八路第三營現駐大通如省垣有警俾可上下徵調首尾策應

軍界消息謂皖屬宿太等縣既劃防禦線料定馮軍窺皖必改由湖北羅田麻城直趨皖之英山霍山侵入皖北之潁上等邑倘若此不足慮也蚌上集有重兵滁縣復有魯軍足令馮軍腹背受敵以故倪氏近日所言所行大有輕弱爲強之勢云

皖省官吏如省長財政廳檢察廳已赴蚌祝壽餘如馬統領水陸警廳均在省設防劉道尹程炎勳兩廳長尤爲認眞將事民咸感之聞馬統領擬俟省長歸來尙須親赴防禦前綫視察一週鼓勵士卒云云

▲移民赴巴業農之佳機

▲駐巴西代使吳光偉之條陳

外交部近接駐巴西代辦使事吳光偉來緘條陳移民赴巴計畫原緘略謂竊查我國之設使館於此雖曰聯絡邦交而實以提倡移殖推廣商業爲其主要原因我國生齒日繁又頻遭兵燹天災民生凋敝無業流民觸目皆是若於國外爲闢生路則內可消弭隱患外可增長國勢是移民事業有益於我者如是再就巴西一方面言之自歐戰發生之後凡在巴歐僑大半回國服充兵役內地農工商各項人工頗形缺乏政府乃多方羅致以補其缺日本駐巴公使遂乘此機會以中央政府之介紹而與森保羅聯邦訂立專約運送日本農工至該邦種植咖啡及稻豆等物每年以五千人爲至少之數由該邦供給路費每人英金八磅去年在巴日人約一萬餘今年已增至一萬八千人每人可歲餘日銀三百餘元多有以餘款購置田地成爲業主者觀其成效若此不得不歎日人之善於投機也而我則坐視此絕好機會爲捷足者先得殊爲可惜惟日人之移殖僅限於森保羅一邦而尙有巴義亞米那日拉斯里約熱內盧巴拉邦南里約格蘭特諸邦土地肥饒均宜種植棉花五穀我之移殖事業當於以上諸處經營之民國三年劉公使將赴歐洲時曾向巴外部提議此事巴外部允爲試辦現在館中既無多事擬俟蔣主事到館後親往各處切實查看選擇合於華人種植之地然後再向中央政府提議請其介紹於該邦政府商訂專約以意大利日本等國之專約爲根據使我國移民得受同一之待遇俟得中央政府之同意後即行呈報鈞部請示一切辦法以便商訂專約既訂則何時實行其權固在我也將來戰事終了之後歐洲工人必多缺乏此間歐僑已去者未必復返此乃良好機會萬不忍再交臂失之冒昧上陳是否有當伏乞鈞裁云云

▲二十三日公府議政記略

馮代總統於二十三日上午九時後以電話邀請參戰督辦段芝泉上將進府議政至十一時十分段乘汽車赴公府獨在春耦齋會議室延見密談達一小時二十分鐘之久合肥始與辭出府據聞馮與段所談之要政除徵求改組內閣辦法及應付某項外交之重要計劃外尙有解決大局與對待譚浩明暨馮玉祥諸要項段氏頗有政見貢獻深邀元首嘉納至談及繼任總理問題段亦贊同徐菊老主張敦請楊杏城來京之說馮與段議政畢即交諭承宣司電知國務院秘書廳俟閣議完畢邀請錢代總理及各部總長進府議事至午後二時五十五分錢代總理與閣員及惲公孚秘書長均赴春耦齋報告國務會議經過情形並有密要文件一束呈馮核閱經馮略閱梗概遂開會議惟會議時屏退左右詳情不易深悉據府中某要人所告者略分六端一爲本日與段合肥議定改閣辦法一爲對付外交種種方針一爲鄂省議會代表來京要求政府對南應謀和局以維鄂省秩序以免倚賴外力保護應積極籌劃保衛方法一速謀對付俄德單獨媾和之要策一爲七年公債既已決定發行應將中交鈔票價格早日提高俾維市面金融一爲電示曹宣撫使張總司令軍事機宜兩件此外關於再勸王聘老早日銷假視事及如聘老堅不肯擔任總揆應以何人出任首揆辦法議至四時三十七分全體國務員始作辭出府又聞馮以待決於軍事會議之要案甚多特於是日續召軍事會議一次王聘卿總理段師總長陸張兩次長及歸國長等十餘人於下午一時左右陸續到齊即在參陸辦公處開議首由王聘卿將馮玉祥宣言服從中央之來電提出報告繼則密議某項軍事問題及外交問題聞外交問題已決定辦法兩項並至下午二時四十分始行散會聞元首擬派劉承恩赴陝一節亦曾提出此次軍事會議討論并聞陸子欣出府後即在外交部大樓召集次長參事等商議進行方法云

▲順德防疫見聞錄

▲辦法與簡章不盡符合

京漢鐵路順德站近以時疫流行漸近路綫爲愼重旅客生命計特假附近之保安棧留驗客人法良意美洵足可嘉惜乎手續上稍欠完備遂使衛民善政竟成病商之舉茲聞鐵路局前次宣布續訂之防疫簡章顯與該站辦法不盡符合爰特錄下併誌其相差之點於次簡章如下一所有旅客欲在石莊正定定州三站搭車者須在各該站檢驗所留住四日其在保定搭車者須留住一日二上列四處旅客業經該地警察證明確係本地居民並非由他處回鄉亦無外來客人於近日至其家內並由本路醫生驗過無疫者方准其直接搭車即無須在檢驗所留住其餘旅客一律在檢驗所照章留住三凡旅客留住檢驗所內者本路每日每人津貼飯食洋三角云云等語綜合第二條末段及第三條觀之是此項之規定在順德車站顯然有效惟查該站候驗之客人雖留住一日或二日不等然從未聞有所謂津貼飯洋之事不過棧中將客人入棧後於第二日之房飯費內減收銀洋一角而已據該棧棧掌柳闌生及棧夥等言當舊歷年前臘月二十左右先由京漢鐵路警務第四局分段長史安朝將柳傳至警所略謂車站擬辦防疫欲假汝棧實行留驗人客使汝待客人入棧後於第二日房飯費內減收客人銀洋一角按房屋多寡合計月應少入若干將來由路局如數補還柳答以月須四十元史允照給議遂定旋即向該棧門首揭一標識曰京漢鐵路檢疫客棧由年前臘月二十五日施行其防疫醫察驗疫之醫員從未一在該棧略加視察故其清潔與否可不問也且每日上下車客人之抵順德站者爲數爭夥該棧客房僅十三四間勢必

不能全數容納 捷足客人入居該棧逾日尚落得銀洋一角之減費倘入居他棧此十數個銅元之便宜猶難佔得且每屆 驗疫 更須 趨候多時 脚痛手疲不敢遠離蓋恐錯過機會不得與驗無效戳記即不能購票以行故也且更有不可解者一那瀏自交通部先辦防疫以來其頒布之章程辦法實不一而足保定車站即其明證乃順德站對於防疫要政除一二某處至某處停售客票之布告外如路局 續訂之簡章不獨檢疫客棧未有張貼即車站內外記者尋之殆徧亦未之睹 不特此也即 減收乘客房飯費銀洋一角之新辦法一併未見佈告 於衆詎非怪事柳且更稱補還棧費之說恐成虛語但此事日前倘未有驗疫姑不論詳情容探續誌

▲郭宗熙對中東路華工之訓詞

吉林省長 郭宗熙組織中東鐵路督辦處日前蒞哈爾濱曾對華工致訓詞 茲錄如下本督辦此次蒞哈係奉中央政府任命而來因 中東鐵路本係中俄兩國合辦 按照條約鐵路 督辦應由中國簡任 本督辦奉命而後業已 接任蒞事 故特至哈查視路政設立機關查哈埠係本督辦府駐之地宿總辦亦屬舊交 此次至哈宗旨實因現在路政漸形廢弛 諸務停滯 不得不加整頓 以恢復從前之現狀而免經濟之虧累今日 見各勞慟界勤慎作工 本督辦甚爲 喜悅 此後鐵路各機關均應精極進行鐵路工人 不得私營外務 以曠工業庶於路政大有裨益再因 俄洋跌價 物價昂貴鐵路對於工人業已 屢加補助 此後凡有關於工界生活之問題 本督辦自必竭力 維持惟工人等亦應各安本分 不得有格外之要求倘有 不規則之行動 則本督辦即當以 相當之辦法 對待斷不能姑容寬縱也爾工人等須知本督辦此次之來實以 中東鐵路督辦之名義 而非吉林省長之名義所爲改良路政使營業發達免除賠累不然則鐵路經濟虧損不利於中俄兩國政府則鐵路長官下至爾工人等應同負此責任 故本督辦今日不憚諄諄誠深願 大家極力進行 以期鐵路事業蒸蒸日上彼時 自有相當之獎勵 則兩國政府之公益亦即 爾工人等各人之利益 而本督辦雖不能常川駐哈亦必少時到此監督查視與爾工人等相見正自有日也爾工人等其各懍之勉之

▲俄德媾和之大成功

路透社電二十二日亞姆斯特丹電 德國承認接受俄國請和公文 該文乃由 里林氏 與特務員布克哈萊 魯資基 氏署名 據半官消息云德國並未即行答覆外交大臣庫爾滿男爵現方 於羅公當要務 二十二日倫敦電俄國公報云過 激黨總司令克 里倫柯氏下令召集革命軍如德國拒絕媾和則當於各街各村各鎮紛襲 以阻德軍之進過激黨委員會續發示文謂敵人所抱關於和平之思想乃以僭奪行爲爲報據並斥 德軍之攻勢爲匪徒之襲擊 又詆中等社會表同情於德人以圖推翻革命委員會復恐軍工代表會組織大軍驅逐務徒竭力改善糧食之輸運施行嚴厲之紀律於全國二十四日倫敦電俄國無線電稱 德國於二十一日答覆十九日俄國請和之文謂德國願照下列條件媾和〔一〕德俄宣布 不復處於戰爭地位〔二〕〔甲〕前在白里斯特里土夫斯克會中向俄代表指示之界線其 西面之地 向屬俄國者 不復處於俄 國土地保護權下〔乙〕此綫在特文斯克境必須 仲至古爾倫東陲 〔丙〕凡此土地將由 德奧順從民願決定其前途〔三〕里 伏尼亞與愛沙尼亞二省之俄兵與紅旗衛隊應即退出由德國警察占守至二地制度足保其安當時爲止〔四〕俄國須與烏克蘭媾和撤退 駐烏克蘭與 芬蘭之軍隊〔五〕俄國須竭力 担保 東亞拮士里亞邊陲之地安然歸還土國〔六〕俄國完全 解除動員〔七〕俄艦 隊及協約國之軍艦必須 留泊俄港至共同和局告成之日爲止或 卸除武裝〔八〕〔甲〕一九零四年 俄德商約應加實行〔乙〕担保礦質之自由出口〔丙〕 德俄法律與政治關係應按德俄第一派約規定之〔十〕 俄國 須允停止運動仇視四聯盟國〔十一〕俄國必須於 四十八小時內接受以上條件 俄國全權代 表必須於三日 之內 在白里斯特里土夫斯克 簽定和約 俄國官電聲稱 過激黨 領袖里林 氏特羅資基氏致電柏林謂俄國願接受德國媾和條件 現已派代表赴白里斯特里土夫斯克 二十四日俄京電 軍工代 表會中央幹事部以一百二十六票對八十五票贊成德國媾和條件不投票者二十六人

▲臨參修正之衆議院議員選舉法

第一編 總則 第一條 衆議院議員依國會組織法第四條及第五條規定分別選舉之 第二條 衆議院議員總選舉日期以教令定之但改選及補選日期得由複選監督或蒙藏青海選舉監督定之並報由內務部呈報大總統 第三條 有中華民國國籍之男子年滿二十五歲以上於編造選舉人名冊以前在選舉區內住居滿二年以上具有左列資格之一者得爲衆議院議員之選舉人 一年納直接稅四元以上者 二有值一千元以上之不動產者但蒙藏青海得就動產計算 三在小學校以上畢業者 四有與小學校以上畢業相當之資格者 第四條 有中華民國國籍之男子年滿三十歲以上者得被選爲衆議院議員但蒙藏青海之被選舉人以通曉漢語漢字爲限 第五條 有左列情事之一者不得爲衆議院議員之選舉人及被選舉人 一褫奪公權尚未復權者 二受破產之宣告確定後尚未撤消者 三瘋癲或有痴疾者 四不識文字者 第六條 左列人員停止其選舉權及被選舉權 一現任官吏及巡警 二現役海陸軍人 三各學校肄業生 四僧道及其他宗教師 前項第四款於蒙藏青海不適用之 第七條 小學校教員停止其被選舉權 第八條 辦理選舉人員於其選舉區內停止其被選舉權但監察員及蒙藏青海之辦理選舉人員 不在此限 第二編各省及各特別行政區議員之選舉 第一章選舉區劃及辦理選舉人員 第一節 選舉區劃 第九條 初選舉以縣爲選舉區複選舉以道或特別行政區爲選舉區 第十條 行政區劃之境界有變更但原選議員不失其職 第二節 辦理選舉人員 第十一條 各省設選舉總監督以該省行政長官充之監督全省選舉事宜 第十二條初選舉設初選監督以縣知事充之監督初選舉一切事宜 第十三條 複選舉區設複選監督以道尹或特別行政區長官充之監督複選舉一切事宜 第十四條 初選舉複選舉均設投票管理員監察員開票管理員監察員各若干名由初選監督複選監督分別委任但監察員以本區選舉人爲限 第十五條投票管理員之職務如左 一掌投票所之啓閉 二決定投票之應否收受 三稽投票匭投票薄投票紙及選舉人名冊 四保持投票所秩序 五其他本法所定屬於投票管理員職務之事項 第十六條 開票管理員之職務如左

『未完』

●小說●

◉李雲西 (續) 『林琴南』

先生胡汲汲以自病雲西曰英國之女固不得常然終亦必成瓊雪曰成在何日鄙見女子終有缺憾不如男子詣力之健王列國女皇固有其人然終未聞閨中賢及巾幗者以維多利亞之中興英國沙侯獨相萬機皆出其手胡不以女官佐理即吾國天策金輪之專制天下殺人如麻亦未聞以鳳閣鸞台屬之上官婉兒先生欲以一己之私見破中外數千年之局烏能得耶雲西怫然曰吾今日可云亥否運矣乃遇此膠柱鼓瑟之人遂冒雨歸瓊雪笑送之行逾三年雲西與自由結婚之夫離異嫁一老達官爲妾矣

『完』

●文苑●

●五硯樓賦並序 『秋水』

陶伯子以五硯樓圖題之次日適在廠肆購得口氏祭硯圖事之巧值莫甚於斯今將此圖並歸之陶君不辭譾陋而爲之賦曰

楓橋之東荒江之涘有樓翼然五鳳齊起硯田屢豐澄澄春水人不磨墨將磨子背構背堂維尺有咫結茅爲廬倏復成綺維之餐之以永寸碧磬硯其中佑我良耜德星維聚明珠叢萬借日已耄端宜汝似黝黑而良不離維理子子孫孫歲時蕊祀昔有昌黎祭詩而詆今者祭硯澄清無滓佑硯之功洗硯之恥太璞能完壽此硯史昔我什祖貽硯鎮紙田眉成紋茂矣美矣予家有曾大父所給田眉口硯越予壯年摩經拭几君實有硯爰不忍弛『予家藏一硯係司馬君實舊物』寶在文房暨年有喜 張公叔未題文深刻予五年前購得張公叔未硯題曰文房之寶體仿天發神讖碑極精綜斯諸美尤物等視嗟嗟時觀喬崧並峙維有伯子翩翩儒士江左風流於焉序齒昔人貽子一經納甌今有硯田伐毛洗髓古色古香貞珉同軌賦以言志吉祥止止

●筆記●

●秋水軒筆記 (莊綸儀)

後梁時蜀王建雖目不知書好與書生談論粗曉其理是時唐衣冠之族多避亂在蜀蜀王禮而用之使修舉故事故其典章文物有唐之遺風焉嘻今之時代一藩鎮驕兵之時也其能以禮羅賢士大夫者誰乎能使禮教彬彬爲天下風者誰乎兵氣銷爲日月光不禁跂予望之

昨日報載筆記內連尹襄老係申公巫臣之誤更正於此 又識

●翰墨因緣●

●燕吉室徵求詩鐘揭曉

課題 燕吉 鳳頂

甲等十名 『有贈』

燕頷虎頭班定遠 吉光翠羽趙師雄『蕭哲甫』
燕翼貽謀繩祖武 吉光耀彩獻王庭『王 杏』
燕賓雅欲栽新韭 吉士還思詠標梅『鄭芳林』
燕語鶯啼春二月 吉金樂石壽千秋(艾亞通)
燕翼詒謀家學遠 吉金著錄古文傳(張禮堂)
燕兒引頸欣呼乳 吉了能言巧似鸚(孫霧周)
燕頷虎頭豪傑槩 絳金樂石廟堂音(吳月樨)
燕子春來尋故壘 吉人天相頌高堂『范艮心』
燕語鶯歌春日麗 吉金樂石壽年長『符子範』
燕雀高飛尋舊壘 吉祥小語報新年『張卓人』

課題 燕吉室印存 碎錦

甲等十名 『有贈』

瑞雪跡存鴻爪印 吉雲室繞燕泥香『宛愚山』
鴻爪印泥存綺室 燕居逢吉讀殘書(荏溪隱者)
香存幽室清閒燕 印似專城大吉羊『王秉彝』
存儲印室皆綬燕 印綬纍身大吉羊『高月秋』
鴛盟迨吉添鈴印 燕翼存謀慶寫家(鐵 叟)
新開居室容安燕 小集存書印吉羊(心 濃)

(未完)

文藝俱樂部

吉古廬室鶬樾悟 跡印華堂燕壘存(張卓人)
存眞留印芝蘭室 趨吉避凶燕雀堂(鄭芳林)
鴻來燕去心相印 片羽吉光室傳存(吳月樨)
月印空潭禪室靜 吉傳吉兆舊巢存(鏡 如)

菲贈一星期均郵上

附啓者僕所徵印章惜應徵者爲數寥寥且佳構無多故不揭希原諒胡仲玉先生通信處請示爲盼

●笑夫徵畫揭曉

甲等

丁雲山君『水彩美人二幅』
張季峯君『水彩美人二幅』
沈西湖君『琴條四幅斗方四幅』
以上各贈現洋二十元
蔣秋潭君『水彩美人一幅』
周湘女士『水彩美人一幅』
閻榆園君『斗方八幅』
以上各贈現洋十元

乙等

郭菊亭君『琴條二幅』
胡一忱君『斗方四幅』
孫蘭田君『琴條四幅』
以上各贈嵌銀絲像框一個文具一件
李痴僧君『小琴條四幅』
劉文綺女士『斗方二幅』
劉鳳英女士『同上』
以上各贈書籍二册文具一件

此次徵畫海內諸大法家不棄源源賜教不勝欽佩除未取者發還附贈小說各一冊外計錄十二卷路具薄贈準揭曉後五日寄上惟沈君住址未註明還祈示知以便將贈品寄上 笑夫謹啓

怪話

●早知明日 『丹翁』

早知今日 懺悔之語 而亦歇後之語也 以帝制言之 袁項城當曰早知今日 以歐局言之 段合肥當曰早知今日 以復辟言之 張少軒當曰早知今日 以作戰言之 張懷芝敬堯當曰早知今日 以陝事言之 陳樹藩當曰早知今日 以南北之役言之 馮河間當曰早知今日 或曰早知明日 明日何日 落燈之日也 噫

怪聞

●學校中之怪聲 『夢芸』

▲乒乓碎碗聲 ▲吃飯之問題

記者有友肄業某中學校客歲往訪之暢談情濃已屆午膳友留我膳於校允之因此一席吃飯問題竟得目睹一武力從事之改良三本鐵公雞誠幸甚哉喈鈴鈴喈鈴鈴鈴聲一發數百十之學生如太平洋之怒濤一湧而進膳堂爭碗奪筷一種擾攘之景狀苦無生花之筆以形容之甫時各入座而狼吞虎嚥開始矣吾友顧吾曰今日飯餐殊惡劣廚房眞豈有此理同桌一二好事分子嘔嘔欲起而與廚房爲難正苦無好題目忽一學生手持餐一碗至舍監處曰先生此中有蒼蠅二如何能下咽禍機暴發借此纔會全堂鬨然拍桌翻椅丟碗碎盆乒乒乓乓盆之人聲喧擾狂呼飯桶庶務膳堂秩序大亂立刻變作新舞臺不曾請何月山張德祿合演了一本塔子溝記者以處來賓之資格不敢置一辭惟打勢頗凶大有破頭折足之危險記者以保衛生命起見不得不三十六計走爲上着忍了肚皮慌向外奔行至校門口猶聞乒乓之聲高作也

上海新聞

滬浙抽兵援閩之近訊

▲泥菩薩過江自身難保

滬浙出兵援閩之說喧傳已久昨據軍界消息謂浙江楊督軍前日曾派軍署參謀長范毓靈來滬與盧護軍使磋商因浙省近來又謠諑蠭起本省防務緊要未便抽調軍隊出發即就駐滬第十師內抽撥至多不過編制一團於事無濟遂決議將以上情形電致參陸辦公處轉催奉天援閩軍隊從速南下云云

另一函云松滬護軍使盧子嘉君昨接江蘇援鄂軍司令張宗昌來電謂奉李督軍命以迭准參陸辦公處緊急電令江蘇援鄂軍迅即調齊援隊出發赴鄂援助等因敝部現已擇定三月一號開拔赴鄂合即電聞同時接得參陸辦公處電同前由於是盧使擬先行調齊兩營先行開拔赴鄂一俟調度妥貼再行續發一隊開滬軍援鄂出發之期亦係決定月杪云

組織和議公會續聞

▲長此紛爭恐爲俄續

洋商李德立君因組和議會事昨又致電各當道其原文云武昌王督軍南昌陳督軍武穴馮旅長鈞鑒國事日危人道宜重德立旅華經商三十餘年覩此南北現狀不忍默然坐視因發辛亥往事擬就滬組織和議公會已荷岑雲堦先生允向西南分投邀約並於蒸日電上大總統暨國務總理懇乞核准幷電前國務總理段暨直魯蘇皖贛鄂各督軍請其贊同德立無非注重人道以保衛商民爲主題想貴督軍旅長愛國愛民昭若中外倘荷照准乞賜電示一俟公會成立當再電邀貴代表蒞臨滬上共同商権以定國是一片丹忱乞亟洞鑒英商李德立綏 北京馮大總統鈞鑒蒸電建議在上海設和議公會現准魯督軍函仰遵中央命令貴國長此紛爭恐爲俄續德立愛華至誠無偏南北以時勢迫急特再警勸務乞衰此下民迅速照准派員來滬籌備一切爲叩李德立綏

協約國購辦糧食問題

▲農商部派員調查實情

協約諸國現因向我國購辦糧食問題由農商外交兩部特派員秦管華君來申並赴內地產米麥各處實地調查情形已紀昨報茲聞秦君於前昨兩日赴南北兩市拜會米業董事陳樂君錢貴三顧馨一等三君詳詢滬上存底及蘇屬去年收成並五年以內米價漲落之情況各董等咸以民食攸關一經大幫裝出勢必價格飛漲亦皆格外審慎已允將逐年市價開列清表送請查考至本年入正以來粳米每石已漲起七角之數客秈亦漲起八角麵粉每包漲起銀四分有餘是以各囤戶之有隔年存貨者已獲利不貲矣

另一函云北京外交農商兩部派委專員秦管華來滬調查米麥價格並出產數目然後赴無錫鎮江等處繼續調查各情已紀昨報茲悉本埠米業中代表對於此項問題恐於民食攸關邀集同年司月開談話詳加討論大意謂中國國會對於英法兩協約國之接濟雖有應盡之義務但連來我國年歲荒歉收成不佳人所共知而北省災區賑米尚然缺乏而出口一事又歷年申禁此次不特英法等國來向我國採講糧食且聞日本國亦有要求我國運糧之事恐此風一開在我國民不免共受影響是以必須設法呈請官廳詳部拒絕請向西貢等口岸魚米之區採購俾便利一面將近今五天內之米穀雜麥等價格開單詳報縣公署核示請爲轉詳察核辦理云云

工部局醫官之疫症談

▲疫氣可以直傳至上海

二十六日大陸報云工部局醫官史登萊博士昨晚談疫症情形云就長江流域及上海而論關於疫症大局目下尚堪滿意沿津浦路線各站已設局檢查風陽疫症發見後尚未有漏網發生之報該處現有醫生二人從事職務鐵路官員及衛生約盡力襄助政府對於此事處置亦頗周備最堪滿意者險惡病年已消弭各處並無疫症蔓延傳播之事吾人最怕險歷年圖華人各處來往行動最易傳播疫症今則並未聞有此種報告且在最初發見疫症之處疫氣似已逐漸衰減其故或由於防疫之得法或由於疫氣留其天然之程序由盛而衰故就全部言之可稱順利而於廠丰因要由於鐵路交通禁斷法之施行有效也至於鳳陽之發現疫症就其地之密爾脫檢查長江流域而言事情自屬嚴重蓋其地離浦口僅約一百英里也染疫者之何以得避尚未明其原因然沿途必有檢查疏漏之處顯然可見且既有脫漏則疫氣可以直傳至上海蓋此疫之醞釀期限適足使傳染者可以旅行至上海而後發病也

陸朗齋重來滬濱

▲與熊秉三四日所商辦

陸建章前次蒞滬時護軍使盧永祥曾密派稽查員偵查陸將軍住所蹤跡詎即離滬茲聞陸建章氏重來滬濱某目的係與熊秉三先生冒所商権云

敵僑旅行嚴加取締

▲德俄媾和之影響

時交部通電各交涉員各地方官略謂接准駐京某某國公使照稱據駐紮各口岸領事電告謂自俄德媾和草約簽字宣傳普及其東省德奧俘虜活動之象自應嚴加防範幷謂各省旅居敵僑仍有因病因事請赴他埠休養甚有未經呈准中國政府之許可私自潛行離境者當此風雲日緊協約共趨戰鬥之熱忱若不嚴加取締監視敵僑行動以絕禍危而保公安相應照請貴部轉飭辦理處悉敵事宜之官員對於敵僑報請旅行嚴加取締勿稍疏解 云云合亟令仰該交涉員等查照

引翔港鎮舉行大火葬

▲棺木數十具付之一炬

本邑引翔港鎮市梢向有空地一方爲該處鄉人無地營葬棺者均停厝其上因無阻攔是以愈厝愈多近來新喪之家亦咸皆暫厝其上計共有數十餘柩之譜前日午後被劣孩在彼焚燒茅柴「俗名燒茅塘」以爲嬉不料延及停棺所在致柩所包稻草與暴露枯棺均因天時久旱烈燥異常頓時烈燄飛騰不堪收拾該劣孩等知肇巨禍相率逃去後幸近處鄉民欲入見火光甚熾知非焚燒紙箔始各持器奔救奈火勢猛烈加之該鄉並無消防器具即厚仁堂備有洋龍一架平時不加試練更乏人經心尤難驟時應號雖經衆鄉人極力竟水澆救實無濟事惟駐紮該鎮松滬警察五區四分署近在咫尺署員聞警後立率長警馳往幫同設法施救亦難撲滅直待焚燒至一點餘鐘幸旁無房屋始得自行息滅然已將所厝新舊棺木數十具盡付一炬實是役最難堪者乃新厝之柩其中屍體新鮮被燒後一種臭味滿布鄰近未幾所厝各家聞得此凶耗後咸扶老携幼紛至火場睹此慘狀莫不大慟一時哀號哭泣聲震聞遠近現該管區署已密查起火之孩從嚴拘究惟此種慘劇實由該鄉平日火政不修所致云

孔家弄之暗殺疑案

▲疑係拆白黨所爲

本城西門內孔家弄凌洪氏被人殺斃乳媼張倪氏屍子連生亦均受戳傷曾經地方檢察廳驗明棺殮將屍子帶回押訊案關情形業經供出兇犯端倪判令屍弟洪元平保出聽供緝兇傳訊在案「已迭紀前報」茲據鄰近傳述謂洪氏年雖老邁其平日情性與年少無異每逢外出必濃裝豔服豐采尚佳以致新世界等各游戲場時有其蹤跡惟氏嫁於凌姓恐非正室而老乳媼乃其心腹有某甲者「即屍子供出之人」拆白黨也平日與洪氏爲伍曾與該氏有曖昧事實則藉取氏資且揮霍殆盡後氏又另有所好並厭其所求漸漸絕之甲見氏與彼遂憤而時向偕貨恐其聲張吵擾略有接濟詎至去年底某又向洪氏不允致兩相詬誶張即憤怒謂此非汝之家速隨吾去氏聞言怒斥云汝毋放屁吾何爲人欲隨汝做流氓婆耶正吵擾間該氏知無理喻令傭人喚警甲知人難抗遂恨恨而去氏見甲去後亦料無他虞不料于至禍日午後氏出門往北遊玩歸家入房卸裝畢休息味間僕食晚膳並知兇手竄入內室用黑紗罩面將氏亂戳而斃惟老乳媼於旁側榻上見此兇劇心驚欲碎難以移動該兇將氏戳之死地後復持刀竄至張倪身旁將黑紗卸除遂舉刀指氏而言曰汝認識吾否氏見面貌確熟復曰認得追除字尚未出口覺刀已着脛立時昏去遂遭該兇連戳三刀料亦必死始行將房中便於搜索之衣服裝檢等抽屜內所儲飾物現洋及該主婦卸下各物攫之藏於身畔而去現地方檢察廳長林仲立以事關重大業已開明兇手年籍面貌服色備文移請淞滬警察廳地方警察事務所及英法兩公廨轉知各捕房請爲一體緝同嚴加協務獲解究云

另函云西門內關帝廟孔家弄六十四號婦人林洪氏於今本月二十二號晚遭匪入內用刀將氏戳斃並帶傷氏子林連生即啓鶚並女傭張徐氏等當經連生指明正兇爲張徐氏之姪爲醫生之張慶平等多人報經二區一分所並地檢廳派員相驗明確該所馬鳳山警佐復將連生等申送警廳訊供保出分飭各探警偵拿各兇犯防獲解究各情迭詳前報茲悉此案兇犯雖經屍子指明爲張慶平等然其中疑點極多昨經地檢廳林檢察長與原驗官樓檢察官等互相討論查林洪氏被殺時身著花緞皮襖內有絨繩襯衫右乳下被戳一刀則所穿衣服並未戳破咽喉一刀似迎面由橫戳入以致左右透穿均爲致命之傷且查該氏原爲小脚足上所纏脚帶被殺時則雙足上均皆拆散脚帶散滿於地有此數端大有可疑乃討論良久後已飭法警嚴緝外又移請淞滬警廳令飭偵緝隊上緊查拿復查張慶平於前淸時代時至該氏家中樓乃由該氏控經前德工程局訊供判令拘留一個月以儆現在已死林洪氏案中牽涉各人昨午後由探夥方面購到眼線雇舟赴東鄉一帶緝拿兇犯矣

股票業之回顧

▲公司多至四五十家

本埠股票業近年來頗爲發達現計大小已有四十餘家上年統市共做一萬五千三百餘萬生意比往年爲鉅春夏間各票價漲至九折當時該業中頗有料此後尚須看高者遂放胆收入以待善價不意甫交秋令而復辟風雲及西南戰爭接踵而起以致票價驟落中交票降至五六折倘鮮問津從中吃虧者頗爲不少萬利豐爲該業巨擘即因此虧折倒閉順康大利通商三家亦受萬利豐影響未能得利惟與彼等居反觀地位者罔不利市三倍茲將得利各家開列右中國餘八千元交通餘三千元永祥餘三千元羣益餘三千元通易餘二千元惠通餘二千元鄭叔記餘二千元同益餘一千五百元信益餘一千元

再紀升恒里之盜案

▲當場追獲攜械盜匪一名

北火車站旁升順里五弄六十七號安徽人江幹臣家於二十四晚間被盜行刦一節已誌昨報茲經實地調查據事主述稱當時共來匪徒五六人執有手槍入內者二人餘在門外把風匪等正欲開箱搜刦財物家中婦女不敢攔阻惟高喊救火車站向有五區派駐所閩警聞警後即鳴警笛該所巡官趙玉珂得報立率長警偵探到來救火鄰居亦羣集匪等遂夙逃擄取金飾數事而逸追巡官詢知盜刦趕即追拿北獲與長生一名杪獲手槍子彈昨解松滬警廳訊究矣

計奪鈔票案開審記

▲鈔票已無着落

粵人陸世英蔡某被楊姓宗丙因於本年正月一號串窯墨西哥人柯石達史「譯音」設計將同鄉人陳澤文誘至虹口東明路七十八號門牌冠鴻棧涵內用恐嚇手段攫取鈔票洋九千九百五十元携贓逃逸被陳控由美捕房飭探江阿將阿林等協同西探將陸世英「即周炯英」先後拿獲解廨訊供各情

農商部註冊國貨展覽會特等獎

中國精益眼鏡公司

巴拿馬萬國博覽會特獎銀牌中國首創第一家自製托力克鏡片

總公司 上海英大馬路泥城橋東

分公司 北京 天津 漢口 長沙

本公司自製各種光學鏡片頗承各界主顧稱美即西洋各國光學專家亦稱爲我國獨一無二之新製品 蓋非誇口

配光運機磨鏡片 裝架種種專門技術 諸君所目覩即自製金銀各式鏡架亦無不精益求精力求新異固不敢以不對光之鏡片損人目光亦安肯以不真實之偽貨自損名譽

茲將本公司諸特色再佈於下 (一)實光驗目室及磨片各機均可領客參觀 (二)本公司係美國畢業光學專家所組織故不論遠近針正散光各片凡東西洋專家所能造者本公司無不照造照配

(一)本公司定貨後極速至一星期亦必出貨 (二)本公司所製中國真金架色用包換 (三)本公司爲便利顧客起見特於自製金銀各架外添備西洋删絲及大金各人西部配

今又分設濟南杭州香港南京

十年癩頭十日愈

每包大洋五角郵費加二印花稅票不收 郵票照現錢九折計算郵費加二寄售處上海棋盤街屯鎮胡開文墨莊

出遊行旅必携神藥

崇治

● 中暑傷寒
● 水土不服
● 腹痛吐瀉
● 猝中昏倒
● 頭痛目眩
● 時令疫疾

凡群衆擁擠之巷有稍不慎即疫菌乘虛侵入諸君坐輪搭車必須帶用排瘴防疫仁丹爲要

仁丹價目

試服包 大洋五分
小包 仝 一角
中包 仝 二角五分
大包 仝 五角
添呈洋鐵藥盒 添呈錫藥盒

總經理 上海河南路 東亞公司仁丹部

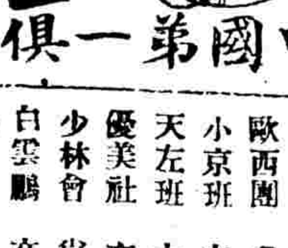

大世界

中國第一俱樂部在西新橋堍

大長片 歐西團 小京班 天左班 優美社 少林會 白雲鵬 老倭瓜 英姑娘 章月波 何寶臣 駱彩吾 南金子 開口笑 侯嵐波 王鳳祥 周珊山 曹少堂 朱燿庭 朱耀奎 吳上詠

電光影戲 武技跳舞 文武京戲 大套魔術 文明新劇 尚武藝術 文明大鼓 特別大鼓 太平歌詞 巧耍花罈 單弦快書 戲迷雙簧 口技鳥語 文明快書 時新灘簧 文明宣卷 雙珠鳳 玉蜻蜓

吳小松 吳小石 描金鳳 白蛇傳
葉翠楊 楊月樓 英烈
楊星樓 珍珠塔
程鴻飛 岳傳
花園內 機器跑馬
花園內 機器飛船
花園內 美術界 升高輪 紫金蛇圖
花園內 鞦韆架 跑冰場
樓下 哈哈奇鏡 動物院
商場內 樓上 彈子房 博物院
大餐券 每位一元 春申樓 京蘇大菜
中餐券 每位五角 日本式 茶點飲冰
共和廳 精雅茶室
小人國 奇異小人

詳細鐘點及菜單請閱大世界報

中村氏 函授東文 報名隨時

翻譯 半年畢業 養成所

附設東文夜科

函索章程郵票一分

上海虹口閔行路巡捕房隔壁百十三四號

已誌本報…後由捕…本案人犯併解公堂本…會同英…副…事訊據原告律師梅吉言向見證潘燮華詰據供稱我與原告陳澤文一月一號同至崇明路七十六號樓上向被告購貨當時論價乃柯石連史向原告詢問現洋帶來否陳答稱將洋携來被告突用強硬手段將原告身畔之鈔票洋九千九百五十元悉數搶去而原告狂喊被告五人即奔逃我即幫同追下扶梯至馬路鳴捕已經不及被毆兇脫逃與原告同赴捕房報告隔了十多天始由包探將被告等緝獲被搶之鈔票洋係原告向慎裕錢莊支取云云即據被告代表羅斯律師向潘燮華逐層盤詰舉復起訴聲稱被告陳世英代表穆安素律師因事不及到堂要求展期再訊而原告代表梅吉言律師詳稱被告律師請求改期敝律師公照不反對中西官得供會商之下判陸世英仍交原保餘人一併還押候再復訊

破獲愛文義路之盜案

▲抄獲手槍吊出原贓

盜犯台州人陳小妹金九苗因於正月初四晚糾黨持械夥刦公共租界愛文義路一千九百九十二號門牌某姓家金戒皮袍各物分贓匿居法租界民國路五號門牌被新閘捕房華探目張芝卿包探沈壽章偵知稟明捕頭協同西探投請法捕房加派探捕協往民國路將陳金兩匪拿獲當場抄出手槍一支子彈五粒並在某押店內吊出原贓皮袍一件一併帶回新閘捕房押候解廨請究

車夫為盜再誌

▲判押西牢五年

住居公共租界芝罘路鼎餘里十九號門牌羅禮士律師繙譯黃和卿家於本月初八晚被已歇包車夫周阿狗張寶生及邵小蘭糾黨持械夥刦黃妾胡氏手臂上金鐲珠壓髮珠心等物共計值洋四百五十元逃逸經黃報告該管老閘捕房派探沈阿岳陳維坤協同十五號西探目依克(譯音)將周阿狗等三名先後緝獲吊出原贓拘解公堂訊押各情已誌本報昨晨由捕傳同事主將被告等併解公堂奉王襄讞會同美領博君訊據中西包探上堂稟明前情請究並據原告黃胡氏投案供稱被告周阿狗張寶生兩人均是已歇車夫是日下午先由周阿狗到我家中欲借洋二元我當拒絕未幾張寶生亦來向我借洋五元不遂去而復糾同第三被告邵小蘭及在逃未獲之兩人直達臥室被用蔴繩將我綁住並將手臂上金鐲珠飾悉被刦去其時傭婦薛張氏亦被綁住被告携贓逃逸後我自將綑索解開用電話通知家主報告捕房所有金鐲珠飾捕房已經吊齊認明均係原贓求究又據黃和卿之代表羅禮士律師上堂訴明案情請為嚴懲詰之周阿狗供稱我在原告處為車夫已有八年至本年元旦停歇惟此事實係張寶生邵小蘭等所為不過貸其原贓向西華德路某銀樓兌洋信分得贓洋二十六元是實質之張寶生供我在原告處為車夫已有數載於本年正月初停歇此案實因與阿狗起意當搶刦主母金飾時周阿狗在門首望風所刦金飾交阿狗變價我祇分得洋二十五元其洋由捕房抄去並不短少我實一時受愚求恩超豁訊之邵小蘭供稱本月初八由周阿狗邀我至黃公館內搶刦伊之主母金飾我僅得贓洋二十五元求宥中西官得供會商之下以被告糾黨夥刦罪已成立因判周阿狗張寶生各禁錮西牢五年邵小蘭押三年期滿一併逐出租界贓給原告領去

小客棧之藏污納垢

▲盜匪視為巢穴

住居九江路(即二馬路)三泰客棧內之江陰人陳子高因身藏勃郎林實彈手槍在福建路敢作不法之事被老閘捕房包探張天林上開客棧當場搜出前項手槍一枝子彈四十九顆繼在衛生旅館續獲陳之同黨蔣文海什大龍等併解公堂訊押各情已誌本報昨由捕房將被告併解公堂即據中西包探上堂稟明前情並稱被告在租界內有無犯案尚未調查明白要求展期再訊云云王襄讞得供商之美博副領事判被告均押候切實查明下禮拜二研訊究辦

公共公廨瑣案一束

▲原告應就被告 住居公共租界北浙江路三百零六號門牌之已故關慶齊妻高氏被李樹彤在上海審判廳控伊故夫慶齊不還水洋一萬七千四百餘元等情一案業經審判廳備文派承發吏周光華投解公廨會同駐廨包探於前午後將關高氏傳案奉中西官訊據承發吏周光華投案稟明前情要求移提譯員訊追云云被告關高氏延羅斯律師上堂詳稱被告向係租界居民應受會公堂保護原告不應在內地衙門起訴要求將案註銷等詞俞襄讞得供商之義副領羅君判被告住所在租界應由原告到廨起訴候訊所請將關高氏移解執行礙難照准並復函審判廳查照此判

▲不出定貨成訟 美商茂生洋行在公共公廨源泰成號主顧宣甫股東余明揚王實祺鬼槐卿等定貨不出請追損失銀一萬八千兩等情一案由廨訊判被告交保候復訊再核在案前午後奉張襄讞與美領博君會訊先由原告律師向見證彭廉(譯音)詰據譯稱被告關係源泰成號股東前年向我處定購蔴袋當時訂立合同並註明數目及出貨之期被告即付定銀惟此項蔴袋原告向印度克爾古廠定製嗣將貨製齊運到上海照章上棧通知被告交款出貨乃被告竟違背合同定貨不出致原告受及損失約須一萬八千兩之鉅有清單開明呈案請追而被告律師向彭斯盤問一過並聲稱原告所開損失帳內打電話及與被告往來之函件均照出費用故被告須將此項損失帳會對俾得辯駁之要求展期並再訊云云中西官得供會商之下判被告均交原保候訂期再訊

▲惡丐兇毆出店 惡丐黃魚頭因糾同王阿根石小和尚在北浙江路垃圾橋附近將英公廨出店王大卿扭住兇毆被王鳴捕將王阿根與石拘解公堂訊押候補提同黨再核在案昨晨由探將黃魚頭續獲連同王等併解公堂復訊先由黃魚頭供稱我與原告王大卿並無仇隙實係匯司捕房一千四百另一號華捕指使事後該捕付給下銅元各四枚云云繼據原告王大卿投稱我與一千四百另一號華捕並無不合惟該捕之友前日至我臥室探望曾經被我斥逐云云詰之一千四百另一號華捕供稱我之兄弟與原告吵鬧有之惟我並未指使被告行兇大約該被告等在途求乞被我賓逐後啣恨誣指云云經俞襄讞核供與美領柯君會商之下判黃魚等押兩禮拜王阿根與石各押七天一千四百另一號華捕交一百元人洋並保候禮拜四覆明澈究

▲拆棺行兇被禁 無錫人王順榮王來生候阿明因在新記浜路七號門牌陸朱氏所開之小菜館內向陳生慶拆棺不遂遽起行兇將陳毆傷並將該菜館內之菜盤菜杯板櫈等件擊毀致被鳴捕拘押昨解公堂訊究先由原告投稱近日甫從外洋作工返滬與被告等均不相識不知何取拆棺行兇繼據陸朱氏投稱被告二人被拘後被告等之同黨六人復至菜館吵鬧行兇求究留之被告王順榮等供均支吾中西官核供會商之下判王順榮等各押西牢兩月並着捕提同黨解究

碾米一致集議紀事

南北市碾米各廠現因燃料昂貴公議增加礱工等情已紀前報昨日下午假邑廟本秀堂開第三次大會同業到會者計三十一家仍有八家未到三時振鈴開會即有公衆當場用記名選舉投票選舉正副會長揭曉計正會長張樂君得十五票副會長錢貴三得六票遂照法定以多數為標準繼即開議章程三條(一)議推定司月六家源昌鎮昌通商信昌恆豐致中和管理公會一切事務每月收費輪流承值鑿公一月之後將經收銀錢繕就帳目一切報告移交接替之家(二)議修改公會章程議定陳叔明黃守仁蔣敬文曾影亭四人為起草員改定之後再開大會公衆贊成以後再行發表(三)議有未及完備之處再開第四次大會決議定于二十一日下午一時假邑廟本秀堂開會發表並請各同業屆時蓋圖章到會簽印之後即以實行

學校消息三則

▲上海公學 白克路上海公學校長楊德鈞君極於社會現勢需才孔亟故本學期教務更力圖發展前已添聘海寗顧壽白博士担任中學英文蔣少帆君担任中學國文謝啓華君担任學 昌於昨日開學學生報到者約二百七十餘人而當日新生之投考者更接踵而至其發達氣象大有一日千里之概於此可見該校進行之積極矣

▲培本小學 閘北寶山路頤福里培本小學校開辦已歷三載成效卓著昨為舉行第七屆始業禮錄其秩序於左甲搖鈴入席乙職教員學生全體向國旗校旗行至敬禮丙主任朱企民君致訓辭丁發給獎憑獎品該校去年寒假畢業因時期太迫憑獎未付散給已誌前報戊全體學生唱始業歌己分派書籍紙筆等物庚教員教職惠生黎雲氏臘發乾點辛君相繼訓勉辛振鈴散席聞今日即行授課云

▲半夜學校 四川路青年會半夜學校於前晚陰歷元宵一七時開學各界青年到校報名就學者紛至沓來頗形擁擠嗣因是晚排班不及乃於次晚繼續進行自七時起迄九時止各教員應接不暇現當忙碌現定星期四即廿八號晚一律開課目下各科尚有餘額有志學者可速往報名插班云

德商由九江來滬

自政府頒佈對德奧實行宣戰後所有旅居各內地德奧僑商頗事傳敎士等均先後來滬分批乘輪返國迨昨晨又有德商二名由九江乘江裕輪來滬抵埠後當即遵照敵僑註冊章程前往交涉公署報到並向當地官廳請求註冊以便守候荷船到埠搭乘回國云

禁止軍艦兵士賭博

海軍總司令饒懷文以舊歷新年以來賭風甚熾駐滬各軍艦兵士難保無登岸賭博等事前日特諭令各兵艦艦長嗣後各艦兵士無故不准請假登岸即星期休息亦當嚴行禁止賭博並派總司令部稽查按日輪流分赴各處密查如有暗中聚賭情事即時報告該管長官從嚴加懲辦云

鈞和兵艦防護軍廠

松滬護軍使盧永祥昨電致水警第二廳長趙會鵬謂鈞和兵艦現已派令專事遊巡高昌廟及龍華一帶浦江防護兩軍廠請勿另派他項差遣俾專責成云云一面飭知該艦長董仲姶遵照辦理矣

浙江鹽運使來滬

浙省鹽運使袁思永因考察蘇五屬鹽務及江浙緝私統領劃分區域移交等事特於前日由杭乘車來滬寓威海衛路某里聞俟與松江區副孫乡視及原任緝私統領蔡和林接洽移事後即行趨返杭州云

競雄女學開學式

昨日(二十六)白克路競雄女學行開學禮學生到者有百數十人首由校長報告一切並致訓詞數職員等相繼演說鐘鳴十二下始散會該校今歲師範科繼續開辦高初小各級亦均有餘額聞懇親會已改於三月十日在寰球中國學生會舉行云

部員赴浙調查烟酒

北京財政部總長王克敏因烟公賣事宜急須積極進行查浙省紹興所產之黃酒其銷數之廣為各省冠之冠即桐鄉嘉興等處之烟業亦出產豐富故特派遣該部僉事飽某陸某二人前往實地調查每年平均產銷實數俾便核辦施陸兩僉事奉委後已於日前出京南下前晚抵滬寓於大新街孟淵旅社昨日即乘車赴浙矣

崔氏辦香盧驥雲氏

消 化 痰 聖 半夏

留心假冒格外注意

遐邇者賤體肥胖素患腎虛盜汗骨蒸咳嗽多痰中西醫藥並進苦無毫末功效前在南台購服尊製半夏亦無影響綿延日久漸成勞瘵去冬經友人指點謂前購之藥乃是冒牌僞品遂由郵局滙銀購到兩大盒日不早服仙藥以覘寄驗初服濃嗽痰化滯咳嗽漸稀第三日則盌汗骨蒸皆愈飲食漸增精神漸旺終則痰化咳止病已夜功若失矣偶將餘藥攙和頑痰之中化作口涎式議用時馳書報謝並望代登各報官揚龍[illegible]州利記

總課館高頭生啓上海盆湯弄寧波路口崔氏辦香盧抄

存附價大盒二元四角小盒一元二角起碼五角

九畝地新舞台十七夜戲 價目 二等二角 頭等四角 特廳七角 特別八角

潘桂芳 宋江吃屎
鍾鳳林 張順來 潘月樵 夏月潤 湯雙鳳 夏月珊 二本鐵公雞
(歐陽)予倩 周鳳文 張順來 邱治云 趙文連 新排新戲彩[illegible] 晚霞
何月山 許奎官 趙文連 夏月潤 夏月珊 潘月樵 周鳳文 邱治云 三本鐵公雞 ▶五六本看勿出◀

天蟾舞台新正月十七夜戲特煩著名藝員拿手傑作

祁彩芬 李德山 小明亮 九花娘
遺翠花
小如意 佟遇成 趙君玉 時慧寶 楊瑞亭 (小楊)月樓 馮志奎 (小楊)月樓 四郎(見四)探(夫人)母
趙君玉 小達子 蓋叫天 林樹森 李永利 ▶全本風波亭◀

丹桂第一臺十七夜戲 價目 特包七角 頭廳六角 上包四角 二等三角 三等二角

李春利 小楊猴 張鶴樓 九陣風 ▶七八本三門街◀
王靈珠 羅小寶 武家坡
賈潤卿 能 麒麟童 仁寺
三麻子 石月明 李春利 ▶二本麥城昇天◀

天蟾舞臺

正月十七日夜特煩著名文武藝員拿手好戲

趙君玉 小達子 時慧寶

日 紅鬃烈馬 演 四郎探母 夜 全本風波亭 日 紅鬃烈馬 演 夜 四郎(見四)探(夫人)母

楊瑞亭 蓋叫天

夜 四郎探母 演 日 紅鬃烈馬 演 夜 風波亭 演

楊月樓 佟遇成 小如意 林樹森

夜演 風波亭 四 准演 郎(見四)探(夫人)母 夜 遺翠花 演 夜 風波亭 演
日 演 全部 紅鬃烈馬

日戲紳商特煩全體藝員合演全部好戲

紅鬃烈馬

夜演煩演著名文武歷史好戲

全本風波亭

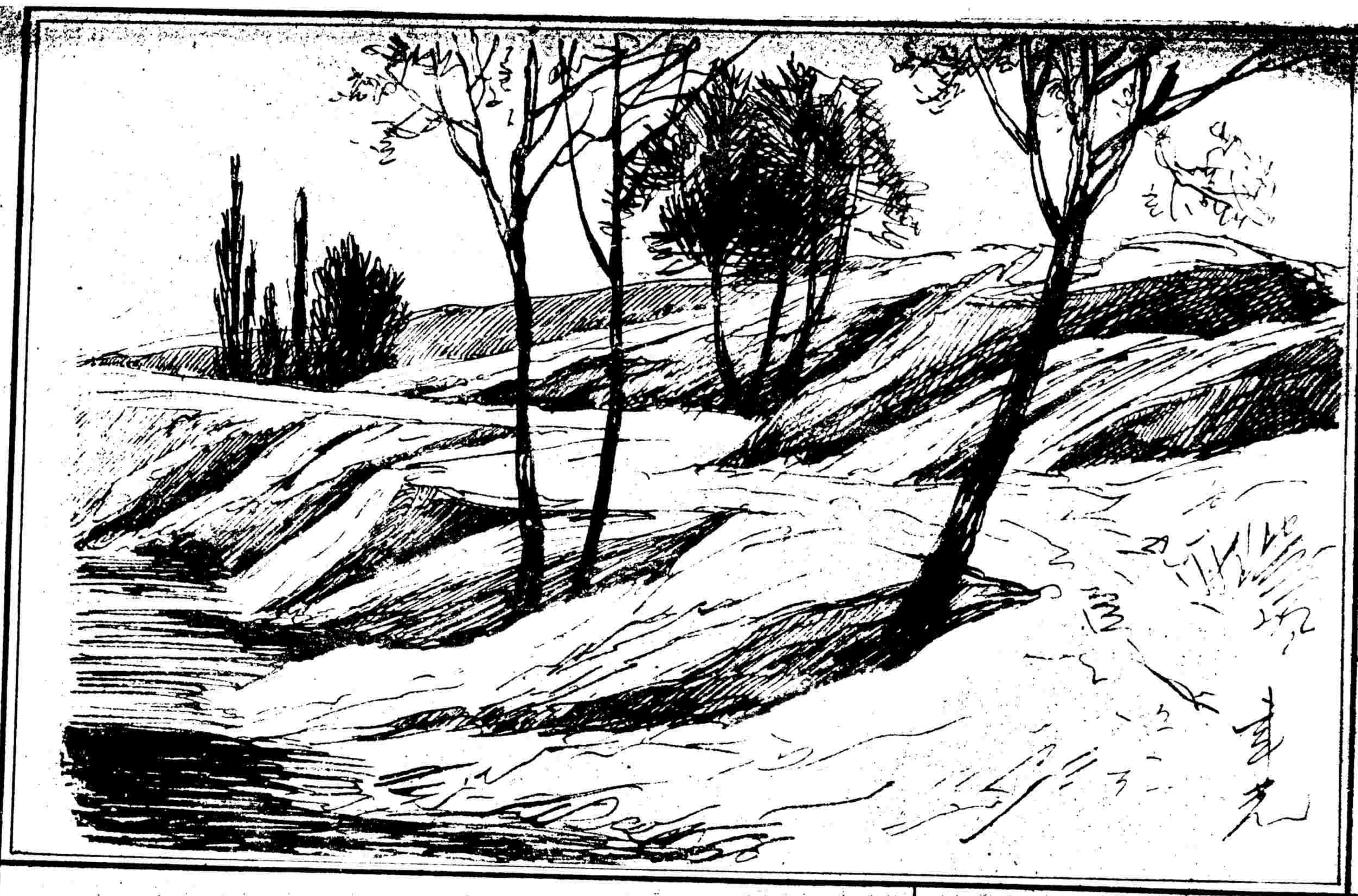

新世界

●游藝一覽

髦兒戲

女子新劇

影戲

天津班

女說書

彈詞

灘簧

跑冰場

文昌閣模型

本館寄售

沈泊塵繪

新新百美圖外集

定價祇取洋二角五分

丁悚百美圖

下冊出全

定價小洋二角

[illegible]愛國同胞一換向來之心理習慣試購嘗之則氣味之醇正色澤之雅潔煙絲之黃嫩烟枝之加大當可立辨也

（注意）

大喜香煙每大箱內有一百罐贈彩罐內置有通行一圓鈔票一張罐外並無標記諸公倘購得之則既嘗香煙且獲一圓之利益本埠諸公凡購長城香煙四罐奉贈五采雙美女大畫片一張

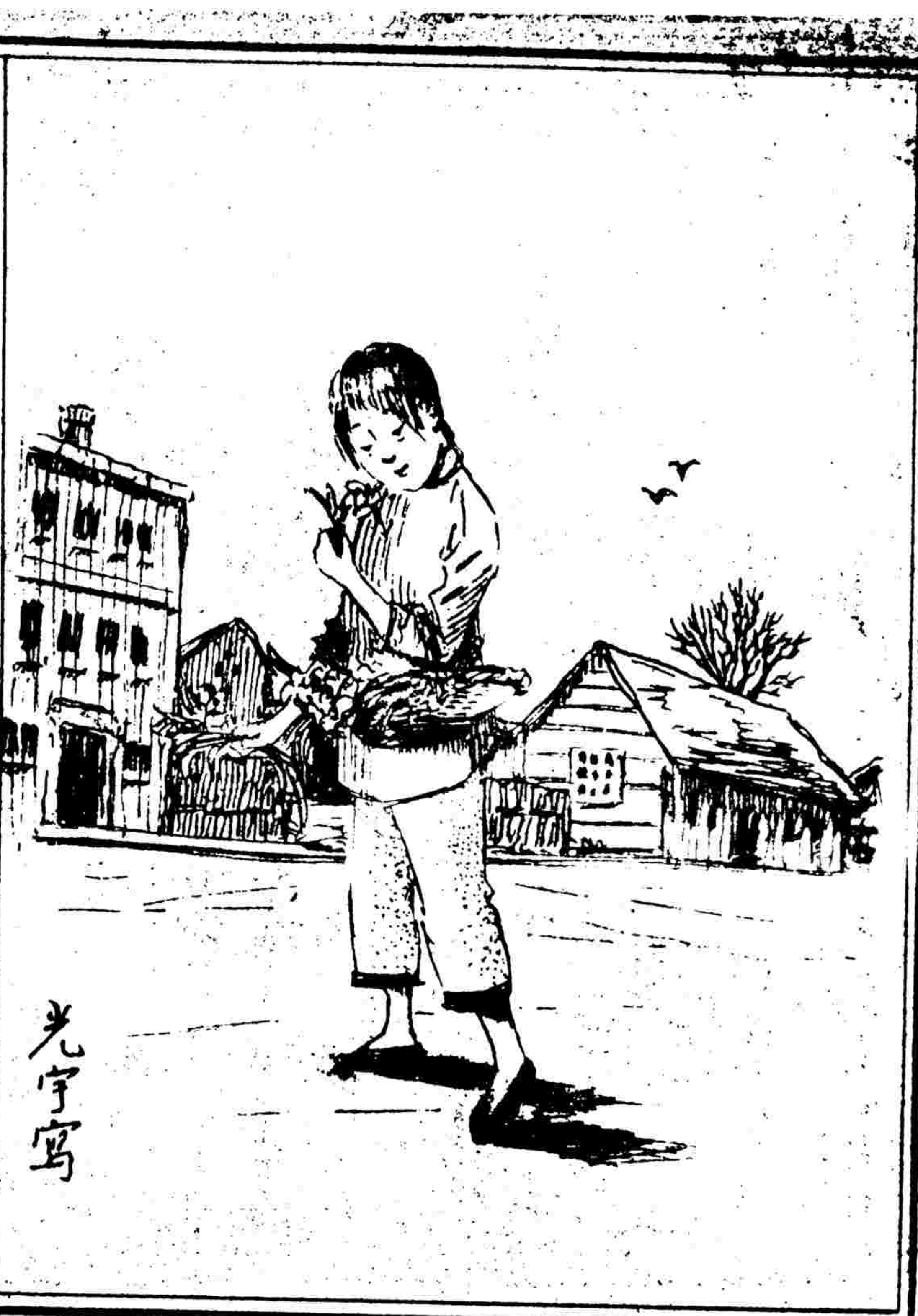

新出大喜長城兩煙

香烟本屬消耗品之一種敝公司詎願提倡而推銷之顧吾人嗜之成癖戒之不能遂致舶品充斥每歲溢出金錢殆達八九千萬長此不圖補救則財盡國亡束手待斃寧非大患因是敝公司不避艱難精心製造以冀挽回外溢利權除前製雙喜三喜四喜愛國飛艇自由鐘各牌外茲更新製(大喜)(長城)兩牌[illegible]公司

『諸君如欲愛護目光請用克羅克司鏡片能屏除一切有害目光之光線祗准有益之光線入目』

此種鏡片祗有兩種顏色第一種似白色惟由日光中看畧帶青色由燈光中看即現微紅色第二種如粽色除此兩種即非克羅克司鏡片

中國精益眼鏡公司獨家發明

總公司上海英大馬路